© E. Lalmand (Belga)

SANTÉ P. 23

Elisabeth va prendre la relève d'Astrid

LA NOUVELLE GAZETTE

Vendredi 12 décembre 2025 - N° 334 - 3,10 €

CENTRE SUDINFO

HOUDENG P. 2 ET 3

© D. Cales, D.R.

LAURA, 26 ANS, MARTYRISÉE ET MISE À MORT

© News, D.R.

● EXCLUSIF SPRIMONT P. 16

Il reçoit 1.500 € par semaine en prison

Tous les détails de la vie à Lantin du commerçant pédophile

RAAL P. 32 ET 33

© B. Fahy (Belga), T. Sisk (News)

Comment Anderlecht a débauché le directeur sportif des Loups

POLITIQUE P. 14 ET 15

Le MR lâché à Bruxelles : un échec personnel pour Georges-Louis Bouchez

© E. Lalmand (Belga)

ALERTEZ-NOUS

SORDIDE AFFAIRE À HOUDENG

LAURA, 26 ANS, A ÉTÉ MARTYRISÉE QUATRE SUSPECTS PLACÉS SOUS MA

La dépouille retrouvée à Houdeng était celle de Laura Durand, 26 ans, une jeune femme originaire de Marche-en-Famenne, souffrant d'un handicap mental. Onze mois après cette découverte, quatre individus ont été placés sous mandat d'arrêt. Ils sont soupçonnés d'avoir abusé de la faiblesse et martyrisé la jeune victime avant de lui donner la mort…

VINCENT PICCILLO

Le squelette de la jeune femme a été découvert aux abords du pont Capitte à La Louvière. © David Claes

Une longue et minutieuse enquête menée depuis près d'un an par la section homicide de la Police Judiciaire Fédérale a abouti, la semaine dernière, à l'arrestation de quatre personnes pour ce qui s'annonce déjà comme une sordide affaire criminelle…

Trois des quatre individus ont en effet été inculpés d'assassinat, de privation de soins, de traitements dégradants, d'abus de faiblesse sur personne vulnérable et de détention arbitraire. La quatrième est quant à elle inculpée de non-assistance à personne en danger.

DÉCOUVERTE EN JANVIER

Le point de départ de ce dossier est la découverte par une policière louviéroise en patrouille, le 25 janvier 2025 en fin d'après-midi, du squelette d'une jeune femme dans la rue Hector Ameye, une route qui longe le canal du Centre. Un coin, selon les riverains, régulièrement fréquenté par des sans-abri qui trouvent là un refuge de fortune sous le pont Capitte…

D'après les premiers constats médico-légaux, il s'agit d'une femme âgée entre 25 et 35 ans, mesurant environ 1m66. La victime présente une dentition incomplète et visiblement non soignée. Les cheveux, quant à eux, sont brun foncé à la racine, avec des pointes tirant vers le brun acajou.

La victime était âgée de 26 ans à peine. © D.R.

Son dernier lieu d'hébergement a permis d'identifier les suspects

LONGUE ENQUÊTE

La jeune femme porte un legging noir en simili cuir orné d'un petit flocon de neige sur la poche avant droite, un sweat noir à capuche de marque « Basic By NPO », un T-shirt à manches courtes bleu foncé rayé blanc de marque « Pull and Bear » (taille L), ainsi qu'une paire de baskets bicolores (beige et blanche) de marque « New Yorker », pointure 38.

Après la descente des services spécialisés de la PJF de Mons-Tournai, plusieurs éléments relevés sur place laissent à penser que le décès pourrait être suspect… De très nombreuses expertises sont alors réalisées : autopsie, reconstruction faciale, expertise ADN, examen minutieux du dossier médical, recherche d'un lien avec une disparition inquiétante… Le 26 mai dernier, un appel à témoins est même lancé par le parquet. Toutes ces investigations ont finalement permis de mettre un nom sur la dépouille découverte. La victime s'appelait Laura Durand. Elle était âgée de 26 ans à peine. Originaire de Marche-en-Famenne, elle souffrait d'un handicap mental. Au début du mois de juillet dernier, son corps a pu être rendu à la famille qui a ainsi pu l'enterrer dignement.

ET MISE À MORT : ANDAT D'ARRÊT !

La police avait lancé un appel à témoin, en mai dernier. © D.R.

Les investigations menées ont alors poussé les enquêteurs à s'intéresser au dernier lieu d'hébergement de la victime. C'est cet élément crucial qui a permis d'identifier plusieurs suspects potentiels. « Cette enquête a nécessité un travail de qualité, en équipe, des diverses sections engagées de la PJF Mons-Tournai, sous la direction du juge d'instruction et la coordination des chefs d'enquête. Elle a également été possible grâce à une très bonne collaboration entre les services des Polices Fédérale et Locale », se félicitait ce jeudi le parquet de Mons-Tournai dans un communiqué de presse.

> « Nous avons choisi de garder le silence pour le moment »
>
> Proches de Laura

Entre le lundi 1er décembre et le vendredi 5 décembre, la police judiciaire a en effet procédé à plusieurs interpellations sur tout le territoire belge, qui ont mené aux quatre arrestations.

LA FAMILLE PRÉFÈRE RESTER MUETTE

Les quatre inculpés ont été placés en détention préventive après comparution devant le magistrat instructeur. La gravité des différents chefs d'inculpation témoigne en tout cas des atrocités qu'ont probablement fait subir les suspects à la jeune victime, que le handicap rendait vulnérable…

Contactés par nos soins, les proches de la jeune femme n'ont pour l'heure pas souhaité s'exprimer : « Nous avons choisi de garder le silence pour le moment. Une instruction étant en cours, nous ne voulons en aucun cas interférer ni risquer de compromettre le travail des différents intervenants ». ■

SENEFFE

Un ado renversé sur la N27 : « Cet endroit est dangereux »

Un nouvel accident avec blessé s'est déroulé lundi à hauteur d'un passage pour piétons sur la N27 à Seneffe, près du chemin du Sabotier. Comme le souligne l'échevin Nicolas Dujardin, la commune réclame pourtant l'installation d'un éclairage spécifique à la Région wallonne depuis… 2013 !

CEDRIC LOBELLE

Les faits se sont déroulés lundi matin, aux heures de pointe scolaires : un adolescent, qui traversait le passage pour piétons sur la N27 à la sortie de Seneffe en direction de Manage, a été percuté par une voiture en pleine manœuvre de dépassement.

Si la vitesse n'était pas très élevée et l'accident sans blessure grave, le choc a néanmoins nécessité l'intervention d'une ambulance. Des choses qui arrivent ? Certes. Mais ce n'est pas la première fois que ce passage pour piéton en particulier, proche du chemin du Sabotier, est pointé du doigt. Au grand agacement des autorités seneffoises.

« Ce passage sur la N27 est en effet problématique », révèle Nicolas Dujardin (LB), échevin de la Mobilité. « Le grand souci, c'est la visibilité. Outre le passage pour piétons, il y a des arrêts de bus de part et d'autre de la N27. C'est une zone très sensible, particulièrement aux heures de pointe scolaire, le matin entre 7h et 8h et l'après-midi entre 15h et 17h, pour les départs vers l'école et les retours. De plus, depuis quelque temps, la N27 est très utilisée à cause des travaux sur l'autoroute de Bruxelles. »

« LES GENS ROULENT VITE »

Seneffe n'abrite aucune école secondaire et ni haute école. Élèves et étudiants doivent donc en majorité prendre la N27 en direction de Nivelles ou de Manage et La Louvière, un axe desservi par plusieurs lignes de bus très fréquentées.

« Or, à cette sortie de Seneffe, la route s'élargit, ainsi que la perspective. Les automobilistes ont tendance à rouler vite. C'est pour cette raison qu'un radar fixe a été installé il y a quelques années. Mais le passage pour piétons souffre d'un problème de visibilité et c'est spécialement le cas en cette période de l'année, avec des journées courtes et une luminosité limitée aux heures de pointe, sans oublier une météo maussade. C'est une vieille problématique », explique Nicolas Dujardin.

Elle remonte à une douzaine d'années au moins : en 2013, la commune de Seneffe a pointé une première fois ce dossier épineux au SPW-MI, gestionnaire de la N27.

« Nous sensibilisons la Région wallonne de manière régulière. Concrètement, nous souhaitons qu'un éclairage soit installé de part et d'autre de ce passage pour piétons, qui est emblématique, mais aussi sur les autres car la N27 traverse Seneffe de part en part. C'est nécessaire pour assurer l'attention des automobilistes et la sécurité des piétons. »

« PROBLÈMES DE BUDGET »

Nicolas Dujardin le reconnaît : la N27 est problématique sur de nombreux aspects. « Nous parlons régulièrement avec le SPW-MI, section de Soignies, lors de réunions annuelles ou pour des points plus spécifiques de sécurité routière ou d'aménagements de voirie. On a un bon dialogue. Mais il y a des questions budgétaires et parfois des questions d'effectifs sur la gestion de la RN27. Certaines choses sont faites, d'autres pas. Mais cet accident met en lumière la difficulté et la dangerosité de ce passage pour piétons. On va solliciter une rencontre pour début 2026. » ■

La commune de Seneffe demande depuis des années un éclairage de part et d'autre de ce passage pour piétons. © D. Claes

VOIES D'EAU DU HAINAUT

CANTINE DES ITALIENS : « LA BALLE EST DANS LE CAMP DE LA RÉGION WALLONNE »

La députée provinciale Aurore Goossens répond à certaines rumeurs et apporte des précisions concernant les activités de la Cantine des Italiens et d'autres sites gérés par l'asbl Voies d'Eau du Hainaut. Elle tient également à rassurer le personnel.

CEDRIC LOBELLE

Depuis maintenant plus d'un mois, la future cessation des activités de l'asbl Voies d'Eau du Hainaut fait couler de l'encre et suscite de grosses inquiétudes, tant du côté de son personnel propre que des opérateurs privés. L'asbl, qui dépend de la province de Hainaut, gère, de manière directe ou indirecte, des sites touristiques de la Région wallonne tels que les ascenseurs historiques, celui de Strépy-Thieu, le Canal du Centre historique, la Cantine des Italiens dont le restaurant est exploité par un couple, ou encore le domaine de Claire-Fontaine, où travailleurs et campeurs ont également exprimé leur détresse.

La députée provinciale Aurore Goossens (MR) a tenu à apporter des précisions, mais aussi à mettre certaines choses au point.

« La nouvelle concernant la cessation des activités de l'asbl a d'abord été révélée dans la presse, avant que nous en parlions au personnel concerné », regrette-t-elle. « Et nous n'avons pas communiqué vers l'extérieur car nous avons privilégié le dialogue avec les personnes et instances concernées, comme le personnel et la Région wallonne. »

Elle démonte ainsi certaines rumeurs, principalement concernant la Cantine des Italiens, située sur un site appartenant à Duferco. Il abrite un restaurant exploité par un couple de gérants privés, dont le bail d'exploitation court jusqu'en 2028.

« Aucun bail n'a été rompu à ce stade à la Cantine des Italiens. Ni vis-à-vis de Duferco (ndlr : qui loue le site sous bail emphytéotique à l'asbl), ni vis-à-vis des gestionnaires du restaurant. Même si on doit le faire dans les prochaines semaines. J'ai lu aussi que des petits bateaux électriques, exploités sur le site de la Cantine, avaient été vendus. C'est faux, et ce n'est pas dans nos intentions. »

Aurore Goossens a annoncé que la Région wallonne travaillait sur un projet « global » pour la Cantine des Italiens. © D. Claes/Hainaut

UN PROJET « GLOBAL »

« Enfin j'ai lu que le musée avait été fermé. C'est exact… car la saison touristique est terminée. Comme depuis les 20 dernières années à la même époque, en fait. Ce n'est pas une fermeture définitive. »

La grande question, désormais, est de savoir sous quelle(s) bannière(s) ce site, et d'autres exploités directement ou indirectement par l'asbl Voies d'Eau du Hainaut, seront exploités à l'avenir. « Tout dépendra de ce que décidera la Région wallonne. J'ai cru comprendre que celle-ci, en concertation avec Duferco, travaillait sur un projet global pour la Cantine des Italiens, comprenant le musée, les petits bateaux et le restaurant », explique-t-elle, en référence à la création d'un comité pour sauver le site historique.

C'est à la région de prendre la suite concernant toutes les activités dites fluvestres (ndlr : mot-valise combinant fluvial et terrestre, à savoir les activités sur ses berges, vélo, randonnée) gérées par l'asbl. « On sait que le ministre Desquesnes souhaite les confier à des opérateurs privés. Mais je sais aussi qu'il souhaite vendre le domaine de Claire-Fontaine, qui n'a aucun lien direct avec le fluvestre », précise Aurore Goossens.

« PAS DE LICENCIEMENT »

Autrement dit, la balle est dans le camp de la Région wallonne, selon Aurore Goossens, qui reconnaît que beaucoup d'incertitudes pèsent sur la reprise ou la continuité de ces activités en 2026.

Elle prône aussi le calme concernant le sort du personnel travaillant directement pour l'asbl. Les 28 salariés craignaient d'être licenciés dès le 1er janvier. Il n'en sera rien, assure-t-elle.

« Leur contrat arrive à échéance fin mars 2026. Il ne sera pas renouvelé, forcément, puisque nos activités s'arrêtent. Mais cela n'a aucun sens de les licencier avant cela, j'ai bien insisté là-dessus. Nous mettons ce délai de quelques mois à profit pour les accompagner dans leur transition, vers d'autres employeurs. Nous multiplions les rencontres individuelles. On sait ainsi que 5 d'entre eux se dirigent vers une fin de carrière. Mais aussi que 17 ont la possibilité d'être recrutés, avec des points APE, par des asbl de la région du Centre, comme Kéramis, le Musée de la Mine, Daily-Bul, par exemple. » ■

La Cantine des Italiens, site emblématique de la région. © David Claes

Le futur des petits bateaux électriques est incertain. © Utopix Hyacinthe

LA GAZETTE CENTRE
CHEF D'ÉDITION : Vincent PICCILLO
ÉDITION DIGITALE : www.lanouvellegazette.be
Rue Arthur Delaby, 5 - 7100 La Louvière
redcentre.nouvellegazette@sudinfo.be
SUDINFO
ÉDITEUR RESPONSABLE : Pierre LEERSCHOOL
RÉDACTEUR EN CHEF : Rodolphe MAGIS
RÉDACTEUR EN CHEF ADJOINT : Gaspard GROSJEAN
Rue de Coquelet, 134 - 5000 Namur
SERVICE CLIENTÈLE (LUN.- VEN. 8H-17H)
078/15.75.75 (tarif zonal)
abonnements@sudinfo.be
www.jemabonne.be
AUTRES SERVICES (LUN.- VEN. 8H-17H)
081/32.78.78 (tarif zonal)
Avis nécrologiques • petites annonces • rédactions
VOTRE PUBLICITÉ : publicite@sudinfo.be

20023813

S.PELLEGRINO
David Martin, chef étoilé
La Paix ❀❀, Bruxelles
Chaque table
mérite une étoile.
Bring your best.
S.PELLEGRINO
SPARKLING NATURAL MINERAL WATER

MOBILITÉ

NOUVELLE ZONE VERTE, APRÈS-MIDI GRATUIT… SOIGNIES REVOIT SON PLAN DE STATIONNEMENT

Le contrat qui lie Soignies et Rauwers pour la gestion du stationnement en ville arrive à son terme. L'occasion de mettre à jour les différentes zones, notamment. Ilias Lamdouar, échevin de la mobilité, annonce aussi une nouveauté pendant le week-end.

LORE THOUVENIN

Ilias Lamdouar, échevin de la mobilité, annonce également la création d'une plateforme numérique accessible aux riverains © David Claes

Prochainement, il y aura du changement dans le stationnement à Soignies. Pour l'instant, la société Rauwers s'occupe du contrôle des zones bleues et du stationnement payant, mais la convention entre l'entreprise et la Ville arrive à terme. Un nouvel appel va être lancé pour déterminer qui reprendra le flambeau pour les 10 prochaines années, l'occasion pour l'administration communale de repenser quelques règles.

UNE ZONE « VERTE »

Pour l'instant, Soignies connaît trois couleurs de zone. Dans la jaune, seuls les détenteurs d'une carte riverain peuvent se garer. Dans l'hypercentre, elle comprend la rue Ferrer, Eloy ou de la Régence, notamment. Elle ne change pratiquement pas, si ce n'est l'addition de la ruelle Scaffart. « Il s'y trouve trois places de stationnement, qui doivent servir aux habitants du quartier, » commente l'échevin de la mobilité Ilias Lamdouar (PS).

Le stationnement sur les voiries en zone bleue est limité à 2h, avec pose de disque obligatoire. Celle-ci est largement étendue : aux rues déjà concernées s'ajoute le Clos Valentine Devos, la rue Pierre Joseph Wincqz (entre la rue de la Station et des Trois Planches), le chemin de Nivelles (entre la rue Neuve et la rue des Foulons), la rue des Foulons, les rues de la Granitière Hanuise, du Concédé, des Crinoïdes, de la Boucharde et Jacques Guilmot.

Les sections de la rue Grégoire Wincqz limitées à 30 minutes ne changent pas et les automobilistes qui ne détiennent pas de carte riverain pourront toujours se garer pendant 1h maximum rues Général Henry, Joseph Wauters et Emile Vandervelde. La zone rouge, où le stationnement est payant (Place Verte, rue de Mons, rue de la Station…) reste elle aussi inchangée.

« Nous proposons une nouvelle zone, la zone verte », annonce l'échevin. Ce sera un mixte entre la zone rouge et la zone jaune : il s'agira d'une zone payante sauf pour les détenteurs d'une carte riverain. Elle concernera la rue du Chanoine Scarmure, entre la rue Eloy et la rue Neuve, ainsi qu'entre le n°41 et la rue Neuve. Attention, elle comprendra donc la Place du jeu de balle ! « Malheureusement, on y observe des abus avec des disques changés toutes les deux heures. La pression est forte dans cette zone, et le contrôle sur base du disque n'est pas suffisant. »

> « L'idée n'est pas de piéger les gens : il n'y aura plus de contrôles sur le temps de midi en zone payante »
>
> Fabienne Winckel
> BOURGMESTRE

NOUVELLES RÈGLES

Deux changements majeurs attendent les Sonégiens et les visiteurs dans la zone rouge (et la zone verte). Le premier concerne le temps de midi, pour l'instant gratuit… en théorie. Mais les agents passent tout de même, et s'ils ne voient pas de ticket sous le pare-brise, ils en mettent un au-dessus. Tout le monde s'accordera pour dire que recevoir une redevance pendant un créneau gratuit, c'est absurde. « L'idée n'est pas de piéger les gens, il n'y aura plus de contrôles à ce moment-là » précise la bourgmestre Fabienne Winckel (PS).

Le deuxième fera certainement plaisir aux indépendants : le stationnement deviendra gratuit le samedi après-midi, « le but est de promouvoir l'accessibilité aux commerçants locaux », reprend Ilias Lamdouar. En semaine, il faudra donc sortir le portefeuille de 9h à 18h, et le samedi de 9h à 13h. Les horodateurs seront tous changés.

SUIVI DES REDEVANCES

Notons que la première heure reste gratuite, tant au matin qu'en après-midi, et que « Quelle que soit la zone concernée, il n'y aura pas d'augmentation des tarifs. Le but n'est pas d'aller chercher plus d'argent ni d'augmenter les contrôles, mais de réellement soutenir nos commerces, lutter contre les voitures ventouses et améliorer la qualité de vie des riverains, » résume l'échevin.

Enfin, « On demandera au futur concessionnaire la mise en place d'une plateforme mise à disposition tant des citoyens que de la Ville, pour pouvoir suivre les redevances. Le riverain pourra la payer en ligne ou la contester. Pour nous, elle permettra de voir les endroits où elles ont été émises et avoir une vue globale de notre territoire en la matière. » Une plateforme qui permettra de vérifier aussi la validité de sa carte riverain, également. « On n'oublie évidemment pas les personnes qui ne sont pas adeptes des outils informatiques : nous imposerons le maintien des deux jours de permanence au concessionnaire. »

L'entièreté du conseil communal a approuvé ces mesures qui rentreront en place lors de la prise de fonction de la société désignée via marché public, lui aussi voté à l'unanimité. ■

ECAUSSINNES

15 coups de feu sur la façade de son ex : une balle traverse le salon !

Emile (prénom d'emprunt) a eu tort de nier avoir fait usage d'un pistolet tirant des balles de calibre 7.65 dans la façade de la maison de Maud, son ex, à Jurbise. Le tribunal estime disposer d'un faisceau de présomptions graves pour juger cet Ecaussinnois coupable.

À l'époque des faits : Maud nous montrent les impacts des balles. © NZ / E.G.

Le prévenu écope de 3 ans de prison, mais bénéficie d'un sursis probatoire pendant 5 ans. Le parquet avait requis 6 mois… L'homme s'était fait représenter par Me Lucas Rodriguez : il évitait ainsi la confrontation au tribunal ! Il était juste en aveux d'avoir harcelé Maud qui le quittait. Les SMS rassemblés par capture d'écran totalisaient 26 pages.

FORCES SPÉCIALES MOBILISÉES

Mais les pires actes qu'il a perpétrés, c'était donc des menaces armées. L'homme a fait usage, en deux épisodes distincts en juin 2023, d'une arme à feu de calibre 7.65 sur la façade de son ex, au risque de tuer quelqu'un. Le 20 juin 2023, vers 2h20 du matin, après avoir réclamé de l'argent à Maud, Emile avait donc bien stationné devant la maison sa Golf 4, immatriculée d'une plaque radiée lui appartenant. Et c'est donc bien lui qui a tiré au pistolet, une balle de calibre 7.65 qui a traversé une vitre pour se loger dans le mur, à 1m60 de haut dans le salon où la fille de Maud regardait la télévision. L'enquête sur des caméras de surveillance et ANPR a trahi le passage de cette Golf dans le quartier.

Le 22 juin, c'est aussi Emile qui s'est rendu, à moto, devant chez Maud pour tirer, cette fois à 13 reprises ! 5 impacts avaient marqué la façade, et 8 autres, la porte d'entrée. Une balle avait traversé la vitre du local des toilettes. Maud avait avisé la police, et dans la nuit, des équipes étaient allées à Ecaussinnes. A 4h25 du matin, le pied-à-terre d'Emile était allumé. Ils l'ont interpellé, la police de la Haute Senne avait fait appel aux forces spéciales de Charleroi.

En juin 2023, Maud avait témoigné : « Des voisins trois maisons plus loin sont venus en catastrophe en demandant ce qu'il se passait. »

Dernier élément confondant aux yeux du tribunal : les particules de balles sur les mains d'Emile.

CINQ ANS DE SURSIS

L'Institut national de criminalistique et de criminologie avait effectué les prélèvements sur ses mains 9h après les tirs. Il s'était avéré que 8 particules caractéristiques d'un tir avaient été relevées. Et trois correspondaient à la poudre de l'amorce des douilles trouvées à Jurbise. Emile n'avait pas d'explication. La peine de 3 ans est assortie du sursis probatoire pendant 5 ans. Pendant tout ce temps, Emile devra se tenir à carreau, soigner sa propension à la violence, et s'abstenir de tout contact envers son ex. Sans quoi le sursis risquera d'être révoqué et faire place à de la prison ferme. ■

G.M.

20024826

NOS BONNES **ADRESSES**

Boutique Mirella

« Ce sont vraiment de belles pièces, on se demande d'ailleurs si elles ont déjà été portées »

SUDINFO.BE

Découvrez notre resto de la semaine en vidéo

LE CENTRE COMMERÇANT – LA LOUVIÈRE

LA BOUTIQUE MIRELLA RENAÎT SOUS FORME D'UN VIDE-DRESSING DE MARQUES

Depuis le 1er décembre, une enseigne bien connue de la rue Albert 1er revit à La Louvière. Les rayons de la Boutique Mirella regorgent à nouveau de vêtements, mais cette fois, ils sont de seconde main ! Après quelques mois en prépension, la commerçante s'est réinventée.

LORE THOUVENIN

Il y a 20 ans d'ici, en 2005, Mirella Terragnolo s'installait rue Keramis. Sa boutique de prêt-à-porter a déménagé plusieurs fois au fil du temps, pour finir au n°51 de la rue Albert 1er. En juillet 2024, elle décide de descendre pour de bon le volet de son magasin, pour prendre sa préretraite. Un repos bien mérité… Mais chez elle, elle tourne en rond. « Je m'ennuyais ! » Ça lui pèse sur le moral, trop pour pouvoir en profiter. Petit à petit, l'idée fait son chemin : il lui faut retrouver la vie active. « Après 42 ans en tant qu'indépendante, je n'étais pas habituée à prendre du temps pour moi… Pour tout vous dire, sur toutes ces années, je n'ai pris que trois semaines de vacances ! Ce n'est pas un travail pour moi, c'est une passion. »

Mirella a renoué avec sa passion ! © L.T.

UN SYSTÈME DE DÉPÔT

C'est lors d'un voyage en Italie que la solution lui apparaît : « Je suis partie deux mois et demi dans les Pouilles, où le modèle de vide dressing fonctionne très bien. »

Depuis ce 1er décembre, elle a donc rouvert la porte de sa Boutique Mirella, avec ce nouveau concept. Des vêtements de seconde main certes, mais « de marques et triés avec soin. » Concrètement, « Les gens viennent me déposer des articles et on fixe un prix raisonnable : si vous avez acheté le vêtement 200€, on ne le vendra pas à 200€, c'est logique. Personnellement, je n'achète rien, c'est un système de dépôt : lorsque la pièce est vendue, la personne récupère un pourcentage et moi aussi. Je récupère pas mal de personnes qui utilisent Vinted — ceux qui vendent ne doivent pas s'embêter à prendre des photos, envoyer les colis, etc. En outre, les acheteurs peuvent essayer confortablement. » Parfois, Mirella reçoit aussi des fonds de stocks de magasins.

Les pièces les moins chères peuvent descendre jusqu'à 5€. « J'accepte même des marques comme Zara, qui propose déjà des vêtements de qualité, ou H&M. Ces prix-là sont assez bas, c'est normal, car ces enseignes vendent déjà à 15 ou 20€. »

Manteaux, vestes, sacs à main, chaussures, robes… On trouve de tout, même pour les messieurs. « Je ne prends que des vêtements en bon état : je veux que lorsque les clients rentrent, ils ne voient pas la différence avec une boutique classique. Ce sont vraiment de belles pièces, on se demande d'ailleurs si elles ont déjà été portées. » En ce moment, Mirella reçoit essentiellement des petites tailles. Elle recherche donc des tailles à partir du 42 et au-delà… L'appel est lancé !

QUATRE JOURS/SEMAINE

On s'en doute, tout cela prend du temps : trier, étiqueter, mettre sur cintre… Et si Mirella ne tient pas en place, elle a tout de même décidé de réduire son temps de travail. La boutique est donc ouverte le lundi, mercredi, vendredi et samedi de 11h à 18h. Les autres jours lui permettent d'organiser son magasin et surtout, de donner rendez-vous aux personnes qui veulent déposer des vêtements. « Les débuts sont calmes, parce que la période est un peu critique avec les mesures gouvernementales, etc. Les gens sont un peu réticents à l'achat. Mais comme il s'agit de petits prix, ils se laissent parfois tenter. » Et ça n'empêche aucunement Mirella de s'épanouir dans cette nouvelle aventure. « Je suis vraiment contente de retrouver mes clients ! » ■

À noter : Infos et rendez-vous : 0494/50 59 67, et via la page Facebook « Boutique Mirella ».

NOS BONNES **ADRESSES**

LE CENTRE GOURMAND – BRAINE-LE-COMTE/SOIGNIES

Le chef Julien Lapraille marie cabillaud et chocolat avec la Maison Legast

Oser le mariage entre la délicatesse d'un dos de cabillaud et la puissance aromatique du chocolat. C'est le pari culotté qu'a relevé le chef Julien Lapraille dans l'émission Les Ambassadeurs de la RTBF, en s'appuyant sur les fèves travaillées par la Maison Legast, artisan-chocolatier installé à Braine-le-Comte et Soignies.

MÉLINE RINCHON

Si le chef Julien Lapraille s'est tourné vers la Maison Legast, ce n'est pas un hasard : « Il cherchait un chocolatier qui travaille directement la fève. Nous ne sommes qu'une petite dizaine en Belgique sur près de 2.000 chocolatiers », souligne Thibault Legast. « Le chef voulait un chocolat avec du caractère, des notes boisées et de noisette. Nous avions justement un cacao qui correspondait parfaitement : le Meta 90 %, issu des plaines du Meta en Colombie. C'est dans nos cordes parce que nous avons des cacaos assez typés étant donné qu'on travaille directement avec les producteurs. On peut se permettre de faire des sélections bien spécifiques pour chaque cacao ».

UN FOUR… DE COSSES

Ce cacao offre, selon le pâtissier et maître chocolatier, « une douce amertume, des notes boisées et de noisette, relevées d'une petite touche d'agrume ». Un profil idéal pour la recette filmée, où le chef a utilisé… des cosses de cacao comme four à vapeur. « Une idée brillante ! Il était vraiment inspiré. Cela donne les notes de saveur cacao. On avait déjà marié le gibier avec le cacao mais jamais avec le cabillaud », sourit Thibault.

La rencontre a été marquée par une réelle complicité entre le chef et le couple d'artisans formé par Thibault Legast et Patricia Forero. « C'était un moment génial. Julien Lapraille est très spontané et drôle. On a échangé entre passionnés, c'était un chouette moment », raconte le chocolatier.

DEUX NOUVEAUTÉS

L'actualité ne manque pas non plus chez Legast : l'atelier vient de recevoir ce mercredi trois tonnes de cacao de Colombie. « On va faire deux nouvelles tablettes : une de la région de Caquetà et une du Meta », annonce Thibault.

Un plat plein d'ingéniosité… © D.R

Depuis 2003, Legast défend un chocolat de qualité et aux saveurs naturelles de caractère. « Nous retournons aux origines du cacao. Nous traquons nos fèves dans les terroirs où elles sont nées et où elles ont développé leurs fins arômes de caractère : l'Amérique Latine. On fait le chocolat de manière « Bean to bar » ce qui permet d'étoffer des saveurs qu'on ne retrouve pas ailleurs. Nous soignons, en partenariat avec des producteurs locaux, ces saveurs des temps indigènes, ainsi que nos ingrédients et recettes pour révéler de véritables goûts naturels, sans produits chimiques, et dans le respect de la nature.

Macarons, glaces, pralines, chocolats fins – y compris des gammes végan, sans lactose, sans sucre et bio – complètent l'offre à Soignies et Braine-le-Comte. ■

Thibault Legast, Julien Lapraille et Patricia Forero © D.R

Dans la chocolaterie Legast, à Soignies © D.C

ESTINNES

L'ancien imprimeur Jules Debaise s'est éteint à 89 ans

Jules Debaise, imprimeur typographe, est décédé à l'âge de 89 ans à La Louvière. Né à Estinnes-au-Mont, il y avait consacré sa vie à un métier qu'il exerçait avec passion, devenant une présence appréciée de tous.

MÉLINE RINCHON

Jules n'avait que 18 ans lorsqu'il a débuté comme imprimeur. Il a ensuite passé toute sa vie professionnelle dans son atelier, où il a exercé pendant des décennies, avant de prendre sa retraite en 2013 : « Il était imprimeur typographe, avec les petits caractères ! Son métier était sa passion », raconte son épouse, Nelly.

Ensemble, ils avaient ouvert une librairie attenante à l'imprimerie, connue sous le nom de « Château de Paille », sur la chaussée Brunehault. Le couple distribuait les journaux à domicile dans les villages d'Estinnes-au-Val, Estinnes-au-Mont ou encore Haulchin. « Il était connu de tout le quartier. C'était un travailleur, fier de son boulot. Il était aimé de tous », ajoute son épouse.

Pour ses petits-enfants, l'atelier représente un morceau d'enfance que rien n'effacera.

« UN RAYON DE SOLEIL »

Mélanie, très émue, partage ces souvenirs sensoriels : « Tous les jours, avec ma sœur, on allait voir nos grands-parents et on rejoignait notre grand-père dans son atelier. Je me rappelle du bruit du balatum qui craquait sous nos pieds, de l'odeur et du bruit des machines. On voyait combien il aimait ce qu'il faisait et ça nous rendait tous heureux. Être avec lui là-bas était de simples moments, mais les meilleurs souvenirs. Il était généreux, jovial, très sociable. Un vrai rayon de soleil. Il connaissait tout le monde. Il était toujours présent pour sa famille ».

Sa famille lui rend hommage. © D.R

Pour sa fille Danielle, les moments partagés autour du métier de son père restent parmi les plus précieux : « Quand j'avais 10 ou 11 ans, j'allais porter les journaux avec mon papa. J'adorais les tournées du samedi. Ce sont de très bons souvenirs. Il aimait bien s'amuser, rigoler. Mes parents ont aussi vécu à Basècles, où il était très apprécié. Mon frère tient aujourd'hui une librairie là-bas, et j'ai moi-même été libraire neuf ans à Grand-Reng. On a tous un peu les gènes de mes parents », dit-elle avec le sourire.

Jules laisse aussi derrière lui des amitiés profondes. Son ami Pierre, qui le connaissait depuis toujours, perd un homme qu'il considérait comme un père, nous explique la famille. Une relation indéfectible qui témoigne, elle aussi, de l'empreinte laissée par cet homme chaleureux et rassembleur.

Les funérailles religieuses, suivies de l'inhumation au cimetière d'Estinnes-au-Mont, seront célébrées en l'église paroissiale d'Estinnes-au-Val ce samedi 13 décembre à 9h30.

La réunion au funérarium des Pompes Funèbres Catherine-Blondiaux (Chaussée Brunehault 364, Estinnes-au-Mont) est fixée à 9 heures. ■

20024765

SUDINFO • CONCOURS

point chaud, tout pour des fêtes réussies.

Les fêtes de fin d'année sont l'occasion idéale pour se retrouver et partager des instants précieux autour de créations gourmandes. Les boulangers, pâtissiers et briocheurs point chaud vous invitent à découvrir leur sélection 2025 : des recettes savoureuses préparées avec savoir-faire, soin et passion. Laissez-vous tenter par leur sélection festive et transformez chaque repas en véritable festin gourmand !

COMMENT PARTICIPER ?

Elisez votre buche préférée sur **www.sudinfo.be/pointchaud** et remportez votre dessert de fêtes*

*2 x 1 buche au choix parmi la sélection point chaud pour 6 personnes à gagner - 5 gagnants - fin du concours le 14 décembre à 23h59 - tirage au sort le 15 décembre. Buches à retirer entre le 20 et le 25 décembre.

SUDINFO • LAMEUSE • LA GAZETTE • LAPROVINCE • NORDECLAIR • LACAPITALE

FESTIVITÉS

LE 30E MARCHÉ DE NOËL DE CHAPELLE-LEZ-HERLAIMONT REVISITÉ

Le Marché de Noël de Chapelle-lez-Herlaimont fêtera ses 30 ans avec une édition revisitée, organisée les vendredi 19 et samedi 20 décembre sur la place de l'Hôtel de Ville. Le Comité Officiel des Fêtes, soutenu par l'Administration communale et le Centre Culturel, promet un rendez-vous festif renouvelé et riche en animations gratuites.

MÉLINE RINCHON

Ouvert de 15 h à minuit durant deux jours, le Marché de Noël adoptera une formule revisitée, avec un programme d'animations riche et entièrement gratuit. Des activités seront proposées pour tous les âges, et le Père Noël a déjà confirmé sa venue, pour le plus grand bonheur des enfants.

Cette édition est marquée par plusieurs nouveautés : pour la première fois, des chalets en bois seront installés, aux côtés des traditionnels food trucks et stands de petite restauration. En raison de travaux à la salle des fêtes de l'administration communale, les artisans seront regroupés dans un vaste chapiteau de 450 m², qui accueillera une trentaine d'exposants.

« Il y aura 5 chalets, un grand chapiteau pour les associations et un autre d'environ 100 m² pour les spectacles. Il y aura un espace libre et un espace couvert. Un sapin de 12 mètres a été décoré ainsi que la façade de la commune. Il y aura des animations pour tous les âges dont un spectacle de pyrotechnie et la venue du Père Noël, de Stitch et de Minnie », s'enthousiasme l'échevin des fêtes, Birol Aydin (PS) : « Je suis originaire de Chapelle et j'aime ma commune : elle est chaleureuse et familiale, et ce marché de Noël lui ressemble parfaitement. Venez en famille, vos enfants seront heureux ».

DE NOMBREUSES ACTIVITÉS

Les organisateurs ont veillé à une offre équilibrée et non concurrentielle parmi les exposants. « Il y en aura pour tous les goûts et toutes les bourses. Nous avons voulu varier les animations avec différents spectacles. Le marché évolue, avec le sapin et les chalets. Nous espérons que cette nouvelle formule va plaire », explique Alain Jacobeus (PS), président du comité des fêtes.

« On s'appuie sur le savoir-faire des Chapellois et Chapelloises »
Mourad Sahli
Bourgmestre

Birol Aydin annonce deux chapiteaux © Méline Rinchon

Alain Jacobeus : « Sont prévus différents spectacles » © DC

Le programme promet d'être riche et festif pendant ces deux journées. Le vendredi 19 décembre, le marché ouvrira ses portes à 15h avant d'accueillir, à 17h, la chorale de l'école des devoirs de l'AMO Culture Jeunes Chamase. À 18h30, place au spectacle féerico-steampunk éducatif, théâtral et participatif pour enfants « L'atelier aux potions de grand-mère Troll », suivi de la déambulation d'une fanfare de Noël entre 19h et 23h.

De 20h à 21h30, les visiteurs pourront rencontrer le Père Noël, Stitch et Minnie, avant de clôturer la soirée avec le spectacle pyrotechnique fantastico-steampunk « Le sauvetage des Trolls de chaudières » à 22h.

VALORISATION DU SAVOIR-FAIRE

Le samedi 20 décembre, l'ouverture est également prévue à 15h. À 17h, les enfants découvriront le spectacle musical interactif « Le chat du Père Noël ». De 18h30 à 20h, le Père Noël, Stitch et Minnie seront de retour pour rencontrer le public. La journée s'achèvera en musique avec une soirée Noël disco animée par DJ Tanguy, de 20h30 à minuit.

Durant les deux jours, un stand de grimages et un photobooth seront accessibles dans le chapiteau des artisans.

Pour la commune, ce marché constitue un moment important de convivialité et de rencontre. « Le potentiel local anime le marché et c'est important pour nous. On s'appuie sur le savoir-faire des Chapellois et Chapelloises », souligne le bourgmestre Mourad Sahli (PS).

Rendez-vous les 19 et 20 décembre pour profiter d'une édition repensée du Marché de Noël, qui souffle cette année ses trente ans de traditions festives à Chapelle-lez-Herlaimont. ■

MANAGE

Les soirées « Dolce far niente» reviennent ce vendredi au Val Fayt

Les nuits italiennes s'apprêtent à envahir le Val Fayt à Manage. Les soirées « Dolce far niente » reviennent ce vendredi 12 décembre de 21h à 3h pour une immersion totale dans l'atmosphère chaleureuse et vibrante du sud de l'Italie. Les organisateurs promettent une ambiance élégante, festive et dépaysante.

Le concept, imaginé par Capo Projects SRL, mise sur une scénographie inspirée des nuits méditerranéennes : lumières chaudes, rythmes ensoleillés et esprit dolce vita. « Nous voulons offrir une expérience authentique, immersive, avec des artistes qui n'ont encore jamais joué en Belgique », expliquent les organisateurs.

Deux DJ venus tout droit de Naples, Tony Amatore et Peppe Salerno, se produiront pour la première fois dans notre pays.

Un Happy Hour sera proposé entre 21 h et 22 h. © D.R.

Avant leur entrée en scène, le DJ résident Patrick Fiera sera chargé d'ouvrir la soirée et d'installer l'ambiance. Pour permettre aux participants de plonger immédiatement dans la fête, un Happy Hour sera proposé entre 21 h et 22 h, avec un deuxième verre à -50 %. Plusieurs surprises ponctueront également la soirée, dans la pure tradition du concept.

Autre nouveauté : l'apparition de salons VIP, uniquement sur réservation. Sur place, les visiteurs pourront aussi profiter d'un food truck, d'une roulotte à shots de vodka italienne, de toilettes, de vestiaires et d'un parking gratuit.

Les préventes sont à 10 € via WeTicket, tandis que l'entrée sur place sera fixée à 15 €, dans la limite des disponibilités. ■

MUSIQUE

Le rappeur engagé Macklemore au Ronquières Festival cet été !

C'est une annonce qui va faire vibrer les fans de hip-hop : Macklemore sera l'une des têtes d'affiche du Ronquières Festival 2026. Le rappeur américain sera sur scène le dimanche 9 août pour ce qui s'annonce comme l'un des moments forts de l'édition.

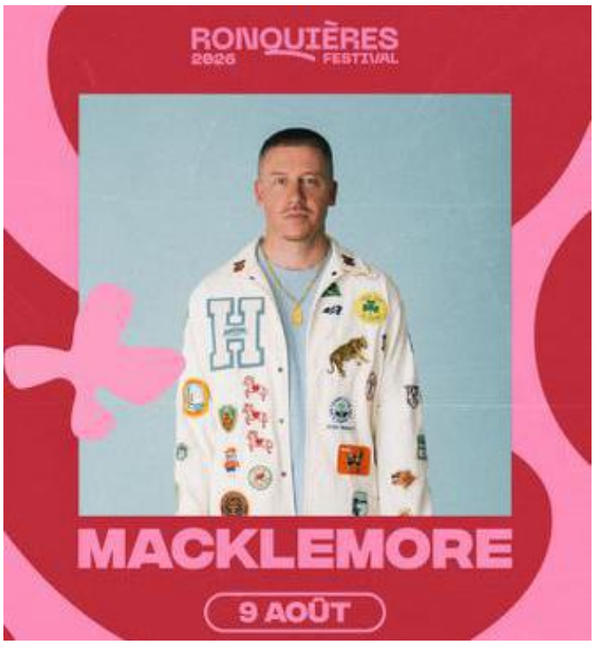

L'artiste sera sur scène le 9 août. © Ronquières Festival

Nous sommes ravis d'accueillir une star de cette ampleur pour un moment qui s'annonce tout simplement historique », ont annoncé, ce mercredi, les organisateurs sur la page Facebook du Ronquières Festival.
Derrière les tubes Can't Hold Us, Glorious ou encore Same Love, Macklemore — de son vrai nom Ben Haggerty — a imposé un style mêlant énergie pop, engagement social et refrains fédérateurs. Révélé au grand public grâce à son duo explosif avec le producteur Ryan Lewis, il s'est forgé une carrière jalonnée de morceaux devenus de véritables hymnes générationnels. Ses concerts, réputés pour leur intensité et leur générosité, affichent souvent une dimension XXL.
Et Macklemore ne sera pas seul à faire vibrer les quais du plan incliné. Le vendredi 7 août, le public retrouvera Oscar and the Wolf ainsi qu'Adèle Castillon. Le lendemain, samedi 8 août, Rilès et les Britanniques de Suede assureront la relève. Quant au dimanche, jour de la venue de Macklemore, il s'annonce particulièrement dense avec les présences de Charlotte Cardin, Iliona, Disiz et Marguerite. Une affiche variée qui témoigne de l'ambition du Ronquières Festival : mêler têtes d'affiche internationales, scènes émergentes et artistes confirmés de la pop, du rock ou du hip-hop.
Avec un tel casting, l'édition 2026 s'annonce déjà comme un rendez-vous incontournable de l'été en Belgique. Les tickets sont en vente sur ronquieresfestival.be ■

APPEL AUX BÉNÉVOLES

Participez à l'entretien de la réserve naturelle de Thieu avec Natagora

Vous n'avez rien de prévu ce dimanche ? Pourquoi ne pas aller prêter main-forte aux bénévoles de l'association Natagora ? Une journée de gestion est organisée à la réserve naturelle de Thieu. Objectif : préserver les espèces et maintenir la biodiversité du site.

ARNAUD FICOT (ST.)

Armando Marchi est le conservateur de la réserve de Thieu. © D.R.

Ce dimanche 14 décembre, à partir de 9h, une activité de gestion de la réserve naturelle de Thieu est organisée en collaboration avec Natagora. Débroussaillage, coupe d'arbres, nettoyage… « On pratique ces gestions pour maintenir les espèces présentes et améliorer la biodiversité du site », explique le conservateur Armando Marchi.
La réserve naturelle de Thieu s'étend sur une trentaine d'hectares et constitue un refuge précieux pour de nombreuses espèces animalières et végétales. Mais contrairement aux réserves naturelles intégrales où la nature évolue librement, celle de Thieu nécessite des interventions régulières. L'association de protection de l'environnement Natagora possède et gère une grande partie du site.

RENDEZ-VOUS GARE D'HAVRÉ

Vous souhaitez apporter votre aide aux bénévoles ce dimanche ? Le rendez-vous est donné à 9h sur le parking de la gare d'Havré. L'inscription se fait via le site de Natagora. Contact : 0498/543658
Fondée en 2003, Natagora est l'une des principales associations de protection de la nature en Belgique. Elle compte plus de 30000 membres et donateurs. Avec l'appui de 2000 volontaires engagés aux côtés d'experts, d'agriculteurs, de collectivités et de citoyens, elle déploie sa mission autour de quatre axes : la restauration des milieux naturels, l'étude et la diffusion des connaissances sur la faune et la flore, la sensibilisation du public à la biodiversité et le plaidoyer pour intégrer la nature dans les politiques publiques. L'organisation gère plus de 6200 hectares répartis dans quelque 300 réserves naturelles, des espaces où la nature peut se régénérer. ■

PETITE-ENFANCE

Seneffe met à disposition un local pour l'accueil des tout-petits

La Commune de Seneffe propose un local destiné aux accueillantes d'enfants de 0 à 3 ans souhaitant exercer leur activité dans un espace adapté, situé à Feluy.

Seneffe met à disposition à Feluy un espace spécialement conçu pour les professionnelles accueillant des enfants de 0 à 3 ans, afin de leur permettre d'exercer leur activité dans de bonnes conditions. Ce local est proposé à un loyer mensuel de 175 €, pour une prestation comprise entre 40 et 50 h par semaine, réparties sur cinq jours maximum, avec un maximum de 10 h par jour.

Pour 175 € par mois. © Pixabay

Pour pouvoir bénéficier de ce local, les intéressées doivent être engagées sous contrat salarié via un service agréé, appliquer les tarifs ONE, disposer de leur propre matériel et présenter un projet d'accueil structuré. Les candidatures sont à adresser avant le 23 décembre 2025 au service Petite enfance de la commune via l'adresse c.vleugels@seneffe.be.
Cette initiative vise à soutenir les professionnelles de la petite enfance et à renforcer l'offre d'accueil pour les familles de la commune. ■

LES DÉCÈS DE VOTRE RÉGION

Madame LEJEUNE Marie-Ange, 90 ans, Rouveroy, 09/12/2025,
Maison Funéraire Granits Wallonie 064/33.33.33

RELATIONS
DÉTENTE - CONTACT
Saunas - Massages
FANY'S reçoit et se déplace 7j/7. Spécialités
0478/957451
2001858683

L'ACTU

ALERTEZ-NOUS

EXCLUSIF

LA FONDATION PRINCE LAURENT EST PASSÉE À CÔTÉ... DE 150.000 EUROS DE SUBVENTIONS !

Faute d'être bien informée, l'ASBL venant en aide aux personnes précarisées et à la recherche scientifique n'a appris qu'en 2022 qu'elle pouvait solliciter une subvention auprès de la Politique scientifique fédérale.

PIERRE NIZET

La Fondation Prince Laurent n'avait pas connaissance de cette aide. © Belga

Dans nos éditions du 2 décembre, nous annoncions que notre monarchie allait être mise au régime par le gouvernement De Wever. On venait d'apprendre qu'elle devait, à l'horizon 2029, réaliser un effort portant sur quelque deux millions d'euros d'économies structurelles par an sur le budget consolidé de la monarchie. Parmi les premières décisions allant dans le sens de cet effort budgétaire, trois crédits ont déjà été supprimés pour un équivalent de 220.000€.

> « Nous ne savions pas qu'un budget fédéral au profit de la Fondation figurait depuis 2013 en rubrique famille royale »
>
> Jean-Jacques Van de Berg
> ADMINISTRATEUR DÉLÉGUÉ DE LA FONDATION PRINCE LAURENT

Parmi eux, il a la subvention à l'ASBL « Fondation Prince Laurent » d'un montant de 5.000€. Une subvention reprise depuis 2013 dans la rubrique « activités de la Famille royale ».

En 2014, c'était un montant de 33.000€ qui était mis dans la rubrique « crédits » à condition d'introduire une demande. En 2016, il était de 26.000€ avant de descendre à 5.000€ dès 2017. « Hormis pour l'année 2022, nous n'avons jamais eu de subvention », réagit Jean-Jacques Van de Berg, l'administrateur délégué de la Fondation.

De fait, en vérifiant le budget fédéral depuis que Philippe est roi, ce crédit n'a été réalisé qu'une seule fois. De par ses nombreuses collaborations avec diverses universités en Belgique, la Fondation Prince Laurent aurait pourtant pu solliciter cette subvention. « Nous n'étions pas conscients qu'un budget fédéral au profit de la Fondation figurait depuis 2013 en rubrique 'famille royale'. C'est par un confrère de l'Académie Royale de Belgique que j'ai appris opportunément l'existence de ce budget, et ai prié début 2022 la directrice Mme Smout de le demander ».

CELA A ÉCHOUÉ EN 2025

Jean-Jacques Van den Berg nous a envoyé la preuve de cette demande, à savoir un échange de mails entre Mme Smout et Belspo, l'organisme chargé de la politique scientifique au niveau fédéral. « Je suis moi-même intervenu pour obtenir des chercheurs les détails que la procédure de subsidiation requiert. La procédure a été longue, et donc coûteuse, tant pour nous que pour l'administration, pour une somme de 5.000 EUR seulement perçue en 2022/2023 ». Par manque de temps, dit-il, la demande de subvention n'a pas été sollicitée en 2023 ni en 2024. « Une tentative de reprise en 2025 a échoué en l'absence de budget fédéral (voté en décembre seulement). Nous ne comptions pas poursuivre. La suppression de la ligne de crédit de 5.000 EUR décidée par le gouvernement fédéral n'influencera pas l'équilibre financier de la Fondation. Cela représente moins d'un demi pour cent de nos charges annuelles ».

Il n'empêche, faute d'être bien informée, la Fondation est passée à côté de cette subvention de 2013 à 2022, soit un montant estimé à 150.000€ La Fondation vit de legs et de dons, avec l'avantage fiscal d'être une fondation d'utilité publique. « Mais aussi grâce à une gestion serrée des dépenses, de prestations bénévoles — dont celles de tous les membres de l'organe d'administration —, de gestion active des avoirs reçus, de projets précis d'amélioration soutenus par des dons et quelques subsides des autorités locales, et de l'adéquation de ses prestations (en hausse) aux ressources disponibles ». ■

TIRAGE DU LOTTO

LOTTO 10-12-25

6 7 17 22 31 43 12

N°	Gagnants	Montants
6	0	0,00
5+bonus	1	93.450,80
5	56	1.580,50
4+bonus	194	229,10
4	3.072	26,70
3+bonus	5.084	10,00
3	53.194	7,50
2+bonus	45.792	4,50
1+bonus	157.179	1,50

JOKER + 11-12-25

0 6 6 1 4 3 VERSEAU

N°	Gagnants	Montants
6+signe astro.	0	0,00
6	0	20.000,00
5	0	2.000,00
4	11	200,00
3	72	20,00
2	695	5,00
1	6.785	2,00
Signe astro.	2.831	1,50

EURO MILLIONS 09-12-25

2 8 13 29 49 2 11

N°	Gagnants	Montants
5★★	1	142.433.804,00
5★	7	110.381,70
5	11	16.416,90
4★★	46	1.222,70
4★	971	106,70
3★★	1.982	55,20
4	2.143	35,90
2★★	28.586	13,40
3★	41.793	10,20
3	93.471	8,50
1★★	143.957	6,70
2★	571.700	5,30
2	1.301.047	3,70

KENO 11-12-25

4 5 6 7 21
23 27 34 35 37
44 46 50 51 54
59 60 61 62 65

PICK3 11-12-25

2 3 6

Loterie Nationale

RECEVEZ LES RÉSULTATS DU LOTTO ET EUROMILLIONS SUR VOTRE GSM EN ENVOYANT TIRAGE AU 9636

ABONNEMENT : 0,80/SMS

Nous sommes membres du cdj pour vous garantir une information digne de confiance

www.lecdj.be

CRISE À BRUXELLES

LE CLASH ENTRE

La prise de risque d'Yvan Verougstraete

Yvan Verougstraete a repris le rôle de formateur à Bruxelles. Il propose une coalition à sept, sans le MR et non majoritaire. L'objectif est de finaliser un budget, ensuite d'élargir à d'autres partenaires. Un pari risqué qui se heurte déjà à certaines réticences.

POL LECOINTE

Après dix jours d'un ultimatum qui n'a pas vraiment eu d'effet, Yvan Verougstraete a repris ce jeudi le rôle de formateur des mains de Georges-Louis Bouchez pour négocier un gouvernement à Bruxelles. Après l'échec d'une coalition MR-PS-Engagés, le nouveau formateur veut tenter des négociations à sept, sans le MR. « Ma responsabilité n'est pas de défendre mon parti, mais bien de réfléchir à ce qui est meilleur pour la population », assure-t-il.

La réaction du MR ne s'est pas fait attendre. Georges-Louis Bouchez voit dans cette mise à l'écart une trahison qui pourrait « laisser des traces » (voir ci-contre), alors que les deux partis sont partenaires aux autres niveaux de pouvoir (fédéral, wallon et fédération). Dans une vidéo publiée sur ses réseaux sociaux, le président libéral a qualifié cette proposition de « coalition Good Move », et d'ajouter que les autres formations politiques « ont tout fait pour faire échouer [les propositions du MR] et arriver à la situation que nous connaissons aujourd'hui ». « Notre responsabilité, quel que soit le gouvernement, c'est de travailler pour la population », répond Yvan Verougstraete. « Je ne peux pas croire un instant que des personnes adultes et responsables, intelligentes, n'aient pas ça comme unique priorité. Quand on est élu, qu'on a un salaire conséquent et des responsabilités importantes, la priorité est de prendre soin de sa population, pas de se venger et de foutre le bordel parce qu'on serait vexé ».

Si la solution est sans le MR, ce sera avec d'autres. Côté francophone, on garde le PS et Les Engagés et on ajoute Ecolo et DéFI. Côté néerlandophone, le noyau Groen, Vooruit, qui posait peu de problèmes dans les négociations, reste également. Yvan Verougstraete a également convié le CD&V à revenir autour de la table. Ce sera tout pour le moment pour cette coalition de centre-gauche. C'est un bon début, mais ce ne sera pas suffisant pour atteindre une majorité : il manque un siège côté francophone et deux côté néerlandophone.

QUELLES SOLUTIONS ?

Chez les francophones, Fabian Maingain, ex-DéFI devenu Lib.res — le parti créé par son père Olivier Maingain — est une des pistes qui pourrait débloquer la situation. « Si on devait faire partie d'une solution qui porte un projet sérieux pour Bruxelles, nous l'étudierons de manière positive », répond le principal intéressé. L'autre piste est celle de Soulaimane El Mokadem, député ayant quitté le PTB et devenu indépendant. Chez les néerlandophones, ce sera plus compliqué. Il faudra convaincre l'Open Vld, qui perd pourtant dans cette coalition ses deux alliés indiscutables, le MR et la N-VA. « Avec le MR autour de la table, nous n'avions déjà pas pu parvenir à un accord sur le budget et les économies nécessaires, donc nous voyons peu de raisons pour lesquelles cela réussirait maintenant », a indiqué Frédéric de Gucht, président des libéraux flamands, sur son compte X. Pire, Benjamin Dalle, président du CD&V à Bruxelles, a dans un premier temps accepté l'invitation d'Yvan Verougstraete, avant que son président national Sammy Mahdi ne décline au nom du parti.

> « Le plus important à court terme est de créer de la confiance »
>
> Yvan Verougstraete
> PRÉSIDENT DES ENGAGÉS

« Le plus important à court terme est de créer de la confiance », indique Yvan Verougstraete, qui renvoie la question des majorités à plus tard. Il admet que la situation n'est pas idéale : « S'il y avait une solution simple et idéale, elle aurait dû être réalisée depuis longtemps. Je suis optimiste, mais réaliste. On n'a pas le choix, parce que si on ne fait rien, on est dans le mur ». Il souhaite désormais établir une note budgétaire, dont l'objectif reste au moins un milliard d'économie. « Il n'y aura pas 250 priorités. C'est sûr que ce sera surtout un gouvernement de transformation et de réforme budgétaire ».

« UN WEEK-END CHARGÉ »

Outre le CD&V, les six autres partis conviés ont, à tour de rôle, accueilli l'invitation positivement. Sophie Rohonyi, présidente de DéFI, viendra avec l'objectif d'obtenir un accord « ambitieux sur le redressement budgétaire de Bruxelles pour un retour à l'équilibre en 2029 » et « une réforme de Bruxelles répondant aux enjeux sociétaux ». Au sein d'Ecolo, la présidente Zakia Khattabi répond également favorablement à l'invitation : « Rien ne sera simple, rien ne l'est jamais lorsqu'il s'agit de construire des majorités inédites, mais la démarche qui se dessine est guidée par une volonté claire : parvenir à un accord dans le respect mutuel de chacun des partenaires ». Le PS a également marqué son accord. Du côté flamand, la formatrice néerlandophone Elke Van den Brandt (Groen) a insisté sur le fait que l'objectif restait de constituer une majorité avec l'Open VLD, Vooruit et le CD&V. Yvan Verougstraete a entamé des réunions bilatérales dès ce vendredi. Durant le week-end, il espère rencontrer les responsables d'administration (Stib, Urban, Bruxelles Mobilité, etc.), les partenaires sociaux bruxellois, mais aussi le collectif citoyen Respect Brussels. « Ce sera un week-end chargé pour essayer de faire le tour des forces clés », poursuit le formateur. « J'espère qu'on arrivera à un texte de base pour la rentrée qui nous permette de rentrer dans la dernière ligne droite ». ■

MR ET ENGAGÉS

Un échec personnel pour Georges-Louis Bouchez

© V. Duterne (News), M. Burgelman (Belga), iStock

L'annonce d'Yvan Verougstraete a été prise comme une trahison par le président des libéraux, Georges-Louis Bouchez, qui estime que cela ne restera pas sans conséquence dans les autres majorités où siègent les deux partis.

GASPARD GROSJEAN

Pourtant, cette annonce d'Yvan Verougstraete a un mérite : celui de tenter quelque chose de complètement neuf, d'ouvrir de nouvelles perspectives. Avec des chances de réussite ? Rien n'est moins sûr. Mais il fallait bien oser autre chose. D'autant que si les responsabilités du blocage sont multiples (MR, PS, Open VLD, sans parler des multiples guerres d'ego), une personnalité a particulièrement cristallisé les tensions : Georges-Louis Bouchez.

Depuis le lancement des discussions bruxelloises, il s'est imposé comme l'acteur central côté libéral. Bien qu'il ne soit pas élu bruxellois, GLB s'est installé à la table des négociations, parfois avec son ami David Leisterh, qui semblait tout destiné à devenir le prochain ministre-président et qui, au final, s'est complètement retiré.

DEVENU PERSONA NON GRATA

Depuis le début, cette omniprésence dont le Montois est coutumier a agacé. Plusieurs partis — Vooruit, Écolo, Groen, DéFI, PS — ont dénoncé une personnalisation excessive des tractations qui compliquait la tâche des négociateurs locaux.

Sophie Rohonyi, présidente de DéFI, a ainsi qualifié Georges-Louis Bouchez de « conquérant » plutôt que de négociateur, « qui ne cherche pas de compromis ». Elle renchérissait : « Georges-Louis Bouchez a saboté l'approche plus diplomatique et respectueuse de David Leisterh par une approche arrogante et agressive. Il nous a fait perdre assez de temps comme cela. Laissons les Bruxellois construire l'avenir de Bruxelles. Et laissons Bouchez s'occuper de l'Arizona. »

Ce point de vue est partagé par Écolo, Groen et les socialistes. « À force d'être dans une posture de chantage et d'arrogance, avec des propos outranciers, Georges-Louis Bouchez ne fait que crisper ses partenaires potentiels », avait renchéri le ministre-président bruxellois sortant, Rudi Vervoort (PS), sur BX1.

Après l'échec de David Leisterh à réunir une majorité de partis autour d'une même table, Bouchez s'est rendu de plus en plus présent dans les négociations bruxelloises. Sans succès. Largement pointé du doigt, le président du MR accusait pour sa part ses partenaires potentiels de se servir de sa personne comme prétexte pour ne pas assumer leur propre responsabilité dans le blocage : « Les jérémiades sur Bouchez sont dépassées et ce n'est pas moi qui ai plongé la Région bruxelloise dans ce désastre », disait-il.

AU QATAR DURANT L'ULTIMATUM DE VEROUGSTRAETE

Dans ce paysage fragmenté, un autre acteur a pris de l'ampleur : Yvan Verougstraete, président des Engagés et « facilitateur » bruxellois. D'abord allié loyal du MR, il a fini par poser un ultimatum à Bouchez : dix jours pour trouver une percée, faute de quoi il se réserve le droit d'explorer d'autres pistes, notamment un gouvernement de centre-gauche sans les libéraux francophones. Les dernières prises de position du président du parti turquoise ouvraient déjà la porte à une majorité bruxelloise sans le MR. Les dix jours se sont écoulés et… rien n'a avancé.

> « Une décision qui laissera des traces »
>
> Georges-Louis Bouchez
> PRÉSIDENT DU MR

On peut d'ailleurs être surpris par la (non ?) implication de Bouchez sur Bruxelles ces derniers jours. Pris par les négociations budgétaires de l'Arizona, le président du MR a ensuite fait la tournée des médias pour défendre ledit accord… sans le voter puisqu'il s'est envolé pour le Qatar. Là aussi, on peut se poser des questions : cinq jours dans le Golfe alors que le décompte lancé par Yvan Verougstraete s'écoule inlassablement…

MENACES SUR LES AUTRES COALITIONS PEU CRÉDIBLES

Au final, ce jeudi matin, le couperet est tombé. Alors, soyons clairs : les partis flamands ont usé et abusé de toutes les ficelles institutionnelles spécifiques à la Région bruxelloise pour aussi, parfois, torpiller les maigres avancées. Mais force est de constater que le vainqueur des élections et premier parti dans la capitale a été, en quasiment 550 jours, incapable de rassembler autour d'un projet commun.

Pour le président libéral, ce scénario a tout d'un sacrilège institutionnel. Et d'évoquer une décision « qui laissera des traces ». L'homme qui voyait son parti indispensable découvre que, parfois, les autres tentent d'exister sans lui. D'ailleurs, les « menaces » sur les autres coalitions doivent être regardées de loin.

Car aujourd'hui, force est de constater que, dans le paysage politique francophone, très polarisé, il est difficile d'imaginer un autre parti que Les Engagés vouloir s'associer avec le MR de Bouchez. Pour le dire clairement : on n'imagine pas une seule seconde la coalition Azur sauter, ne parlons même pas de l'Arizona. Trop clivant, trop centralisateur, trop présent, Bouchez était devenu, pour certains — a fortiori les partis de gauche —, le symbole du blocage bruxellois.

Rappelons que le MR est dans l'opposition depuis plus de 20 ans à Bruxelles! Et en interne, l'échec des négociations est d'autant plus vécu difficilement que le résultat des élections de juin devait mettre fin à leur très long chemin de croix... ■

VERVIERS

La vie en prison menée par le mari du couple de l'horreur : 1.500€ par semaine et « des Uber »

Alors que les révélations sur les agissements du couple de l'horreur de Verviers s'enchaînent, E.F., le mari, est toujours en détention préventive à Lantin. Où, visiblement, il n'est pas dans le besoin…

Depuis son arrivée à la prison de Lantin, E.F, au centre d'une des affaires de pédophilie les plus graves de ces dernières années, n'a plus rien du personnage expansif qu'il était encore avant la médiatisation du dossier. Il est aujourd'hui discret, presque mutique. Placé dans la zone des entrants, il partage une cellule avec deux codétenus mais refuse quasiment toute sortie. Le préau, il n'y met jamais un pied. Il passe ses journées enfermé, loin du reste de la détention.

Privé de liberté le 21 novembre, le Sprimontois est incarcéré à la prison de Lantin. © D.R.

BEAUCOUP D'ARGENT QUI CIRCULE

Avec le personnel de la prison, son attitude change : il se montre très mielleux, multiplie les sourires, et persiste à affirmer qu'il est victime d'un complot. Aucun traitement particulier ne lui est accordé, assurent plusieurs sources. E.F reste strictement soumis au régime en vigueur, comme n'importe quel autre détenu.

L'argent, en revanche, circule beaucoup autour de lui. Des proches lui enverraient près de 1.500 euros par semaine. Une somme rare en milieu carcéral, qui lui permet de s'offrir nourriture améliorée, boissons, crédit téléphonique et autres extras via la cantine. Cette aisance lui donne parfois des allures décalées : selon nos informations, il n'hésiterait pas à appeler les gardiens ses « Uber », comme s'ils étaient là pour répondre à ses demandes. Il reçoit aussi la visite régulière d'une jeune femme, qui serait sa nouvelle compagne, âgée de 21 ans.

Pour l'instant, E.F reste dans une forme de déni complet quant à sa situation. S'il n'a pas encore rejoint les étages, c'est uniquement en raison de la saturation de la prison. La zone des entrants est un espace de transit où l'on ne reste normalement que sept jours. Une fois transféré, il sera confronté aux conditions classiques. Et contrairement à ce qui a existé par le passé, les détenus poursuivis pour des faits de pédophilie ne sont plus isolés : ils sont désormais mélangés aux autres, sans protection particulière. ■

M.D. ET E.D.

Les vidéos des viols destinées à être revendues sur le Dark Web ?

EMILIE DEPOORTER ET ALEXANDRE CUITTE

Cette enquête sur le couple de commerçants de Sprimont et Stembert, inculpé pour viols sur mineurs, détention d'images pédopornographiques et atteinte à l'intégrité sexuelle, ne fait que commencer. Et déjà, elle laisse entrevoir une ampleur encore plus terrifiante que ce que l'on imaginait. Les policiers doivent aujourd'hui se plonger dans des milliers de fichiers photos et vidéos saisis lors des quatre perquisitions menées le 2 décembre, ainsi que lors de la visite domiciliaire opérée dans la foulée à Stembert. Certains fichiers remonteraient à plusieurs années…

Au-delà des scènes d'atteinte à l'intégrité sexuelle et de viols commis sur des mineurs, les enquêteurs ont bel et bien découvert des clichés de clientes, manifestement pris à partir d'une caméra installée dans le commerce de Sprimont. On apprend aujourd'hui que le dispositif, placé sous le comptoir, aurait bien été volontairement orienté de manière à filmer directement les parties intimes des passantes. Selon les premières analyses, ce système aurait fonctionné depuis… au moins deux ans. Aucun dispositif similaire n'a été retrouvé dans le magasin de Verviers à l'heure actuelle, bien que du matériel informatique y ait été saisi.

LA CRAINTE DU DARK WEB

Concernant les faits sur mineurs, la tâche s'annonce tout aussi lourde. On ne compte plus les vidéos retrouvées, certaines anciennes de plusieurs années. Les enquêteurs (qui disposent d'un soutien psychologique tant la matière est éprouvante) devront vérifier s'il n'existe pas d'autres victimes, mais aussi d'autres faits, ou même d'éventuels partages de ces images. Une question cruciale dans le dossier. Les fichiers sont-ils restés dans le cercle privé du couple, ou ont-ils circulé, voire été diffusés plus largement, notamment sur le dark web ? Cette question constitue l'un des enjeux centraux de l'instruction, et tendrait à se confirmer. Aucune réponse officielle n'a encore été communiquée à l'heure actuelle mais il est indéniable qu'elle occupe les enquêteurs dans leurs recherches.

AUDITIONS ET EXPERTISES

En parallèle de l'analyse informatique, l'affaire se poursuivra également avec les auditions vidéo-filmées des victimes mineures et les expertises psychiatriques à venir des deux protagonistes.

Qu'ont-ils fait des images et vidéos des viols ? © D.R.

On le sait, à ce stade, ni l'un ni l'autre ne semblent réellement contribuer à faire avancer le dossier. L'épouse, N.S., continue de jouer la carte de l'amnésie, alors que son ex-mari, E.F., maintient haut et fort qu'il n'est impliqué dans rien, renvoyant la responsabilité sur elle malgré des preuves visuelles accablantes. Tous deux bénéficient toutefois de la présomption d'innocence.

Pour rappel, l'affaire avait éclaté le 19 novembre lorsque deux employés du magasin de Sprimont avaient découvert sur un ordinateur professionnel des images montrant le couple commettre des attouchements et des viols sur mineurs, mêlant aussi des actes de zoophilie. La suite avait conduit à l'arrestation immédiate de l'épouse, puis à la reddition du mari deux jours plus tard. Depuis, les perquisitions ont suivi, les analyses s'enchaînent… et les révélations continuent de noircir un dossier déjà d'une rare gravité. ■

NOUVELLE MESURE

ATTENTION À VOS RÉSEAUX SOCIAUX AVANT D'ALLER AUX ÉTATS-UNIS !

C'est une proposition introduite mardi par le Département des douanes et de la protection des frontières des États-Unis. Cela concernerait les voyageurs belges.

PIERRE NIZET

Cette mesure sera-t-elle déjà d'application pour la prochaine Coupe du Monde ? © Montage Sudinfo

L'information est on ne peut plus sérieuse. Elle nous vient du « New York Times » qui est tombé sur un document déposé ce mardi au Journal officiel fédéral par les services des douanes et de la protection des frontières des États-Unis. Cela concerne les voyageurs qui désirent se rendre aux USA et qui sont originaires de pays où il ne faut pas introduire une demande de visa pour y séjourner moins de 90 jours. C'est le cas de quarante-deux pays dans le monde, dont le nôtre.

Pour aller aux États-Unis, depuis 1991, il nous suffit en effet de remplir le document ESTA sur internet et de répondre à quelques questions. Puis, d'attendre l'autorisation de voyage électronique.

VOS ADRESSES ÉLECTRONIQUES SUR… 10 ANS

Mais voilà que pour des raisons qu'on annonce sécuritaires, les autorités américaines pourraient encore aller plus loin en, attachez-vous bien, étudiant la possibilité d'accéder à l'historique de vos réseaux sociaux. Soit vos comptes Facebook, Instagram, X voire TikTok et sur une période allant jusqu'à… 5 ans ! Mais ce n'est pas tout. Parmi les nouveautés que voudrait imposer l'U.S. Customs and Border Protection (CBP), outre le fait de mentionner tous nos comptes sociaux, on devrait préciser toutes nos adresses électroniques des dix dernières années ainsi que les noms, dates de naissance, lieux de résidence et lieux de naissance de nos parents, conjoints, frères, sœurs et enfants.

Aujourd'hui, rappelle le New York Times, les ressortissants des pays exemptés de visa doivent s'inscrire au Système électronique d'autorisation de voyage (ESTA), payer 40 dollars (34 euros), fournir une adresse électronique, une adresse postale, un numéro de téléphone et les coordonnées d'une personne à contacter en cas d'urgence. L'autorisation est valable deux ans. « L'indication de ses comptes sur les réseaux sociaux est facultative depuis 2016 », précise Xiao Wang, le directeur général de Boundless, une société d'assistance en matière de visas et d'immigration basée à Seattle. Interviewé par notre consœur américaine, il a indiqué que le CBP n'avait pas précisé jusqu'ici l'impact de l'omission de répondre à cette question sur les demandes. Il s'attend, si la proposition du CBP passe, à ce que le gouvernement considère de plus en plus l'absence d'historique sur les réseaux sociaux comme « un signe que le demandeur dissimule quelque chose ». Ce qui pourrait nuire à sa demande. Cette mesure, souligne le New York Times, fait suite à des actions similaires menées par le gouvernement américain concernant l'examen des réseaux sociaux de certains demandeurs de visa. « Notamment les candidats aux visas H-1B destinés aux travailleurs étrangers qualifiés ainsi que les demandeurs de visas d'étudiant et de chercheur ».

Parmi les autres mesures envisagées par cet organe dépendant du « Department of Homeland Secutity », il y a la fin de l'ESTA sur internet. Il faudrait alors introduire la demande via une application. Une période de consultation publique de 60 jours sur cette mesure a été ouverte. Si le plan est approuvé, la mise en œuvre pourrait suivre par étapes au cours des semaines et des mois suivants.

L'ESTA bientôt que sur une application? © Belga

Acceptez-vous l'analyse de vos réseaux sociaux pour entrer aux États-Unis ?

OUI	NON
20 %	80 %

Sondage Sudinfo

> « L'absence d'historique sur les réseaux sociaux pourrait être considéré comme un signe que le demandeur dissimule quelque chose »
>
> Xiao Wang
> DIRECTEUR DE BOUNDLESS

Rappelons qu'une certaine Coupe du Monde de football, avec la participation de la Belgique, aura lieu du 11 juin au 19 juillet 2026. ■

VICTIME D'UN ACCIDENT

« Élodie récupère lentement, il lui faut patienter encore quelques semaines »

L'été dernier, la journaliste de la RTBF et Benjamin Deceuninck étaient victimes d'un grave accident causé par un élan en Suède. Benjamin nous donne des nouvelles de son épouse.

PIERRE NIZET

Le 27 août, nous révélions que Benjamin Deceuninck et Élodie de Sélys avaient été victimes d'un grave accident alors qu'ils étaient en vacances en Suède. Un accident de voiture survenu un mois plus tôt, confirmait le présentateur de la Tribune. Le journaliste sportif avait expliqué qu'ils avaient été surpris par le passage sur la route d'un élan. « Nous l'avons pris de plein fouet. Un élan, c'est bien plus grand qu'un cheval. C'est comme si nous avions percuté un mur. J'avais vu des voitures accidentées en Belgique après avoir heurté un cerf ou un sanglier. Dans notre cas, les dégâts étaient encore plus impressionnants. Tout l'avant était défoncé », avait-il raconté. Heureusement, ajoutait-il, l'habitacle était intact. Benjamin n'avait pas été blessé lors de l'impact. Cela n'avait malheureusement pas été le cas de sa passagère qui souffrait d'une commotion cérébrale. Élodie était restée un petit temps en observation à l'hôpital. Deux jours plus tard, elle avait pu monter dans l'avion du retour avec son époux.

ELLE VA MIEUX

Elle n'avait pourtant pas pu reprendre le travail à la rentrée. La RTBF avait expliqué que ce désagrément imposait du repos à sa spécialiste de la culture dans « Matin Première » sur le Première et de l'Histoire dans « Retour aux sources » sur la Trois. En principe, elle aurait dû revenir à Reyers au mois de novembre. Il y a deux semaines, on apprenait que son retour était repoussé à début 2026. Ce jeudi, nous avons demandé des nouvelles d'Élodie à Benjamin.

Benjamin nous donne des nouvelles rassurantes. © Instagram

> « Elle récupère lentement mais c'est logique »
>
> Benjamin Deceuninck
> SON ÉPOUX

« Elle se remet toujours de son trauma crânien. Il n'y a pas de complication particulière », rassure l'homme qui est marié depuis dix ans avec la journaliste écrivaine. « Elle récupère lentement mais c'est logique. Il lui faut patienter encore quelques petites semaines mais elle va mieux ».

Vu le prolongement de son congé de maladie, la RTBF a demandé à Esmeralda Labye de prendre, durant son absence, les commandes de « Retour aux sources ». ■

EXCLUSIF

Agression des Liégeoises à Milan au Nouvel An : l'enquête classée

Les enquêteurs n'ont pas pu identifier les agresseurs qui s'en étaient pris à plusieurs femmes sur la place du Dôme.

PIERRE NIZET

Dans la nuit du 31 décembre 2024 au 1er janvier 2025, le réveillon passé par six jeunes Liégeois(es) sur la place du Dôme à Milan s'était transformé en cauchemar. Certaines avaient été agressées physiquement et sexuellement. L'une d'elles, Laura, avait alerté la rédaction de la Meuse Liège. Elle avait expliqué avoir été attaquée par une bande d'hommes âgés entre 20 et 40 ans.

Cette information avait soulevé un torrent de réactions en Italie, dont celle de Giorgia Meloni. des enquêteurs milanais avaient été envoyés à Liège pour recueillir les témoignages des jeunes agressés. On avait aussi appris que d'autres femmes, notamment une Anglaise et une Italienne, avaient été agressées ce soir-là.

Onze mois et quelques jours après la dénonciation de ces faits graves, « Il Giornale » affirme que l'enquête s'oriente vers une demande de classement sans suite. « Selon des sources du parquet, les preuves recueillies lors de l'enquête sont insuffisantes pour établir un viol collectif », écrit le quotidien. On parle en particulier des images des caméras de surveillance qui n'auraient pas permis d'identifier les visages. « Même avec l'utilisation de l'intelligence artificielle, cela n'a pas permis aux enquêteurs de reconstituer le déroulement des faits ni d'identifier les auteurs présumés ».

L'histoire avait choqué l'Italie. © Belga

Par conséquent, personne n'a pu être identifié. « De plus, aucune des victimes présumées n'a porté plainte », ajoute le journal. En résumé, conclut-il, l'enquête risque d'être classée sans suite. ■

MUSIQUE

Le légendaire Paul Simon en concert à Bruxelles

Paul Simon sera à Bruxelles en avril. © D.R.

L'une des figures les plus influentes de sa génération, sera de retour en Belgique pour la première fois depuis huit ans avec trois dates intimistes à Bozar.

Après une tournée américaine triomphale et unanimement saluée par la critique, Paul Simon présentera sa « A Quiet Celebration Tour » en Europe, au Royaume-Uni et en Irlande au printemps 2026. La tournée européenne débutera le 9 avril à Prague avant de traverser le continent. Les trois dates à Bruxelles — les 27, 28 et 30 avril 2026 à Bozar — marqueront son grand retour en Belgique, rendant ces concerts d'autant plus précieux pour son public.

Le spectacle s'ouvre avec l'interprétation intégrale de Seven Psalms, œuvre continue de 33 minutes, nommée aux Grammy Awards et célébrée par la presse internationale. Enregistré exclusivement avec des instruments acoustiques et majoritairement interprété par Paul Simon lui-même, Seven Psalms repose sur l'idée que « l'auditeur complète la chanson ». L'artiste souhaitait prolonger cette expérience en l'offrant dans des salles intimistes à l'acoustique irréprochable, permettant à l'œuvre de déployer toute sa richesse musicale.

Après une courte pause, Paul Simon revisitera ensuite de nombreux classiques, ainsi que quelques titres rarement — voire jamais — interprétés sur scène. « Une belle bénédiction pour l'un des auteurs-compositeurs les plus emblématiques d'Amérique… saisissez toutes les occasions de le revoir », écrit le Los Angeles Times. ■

À noter : Billets en vente dès le mercredi 17 décembre à 11h sur gracialive.be

SERAING

DAPHNÉE ÉTAIT TOUJOURS VIVANTE QUAND ON LUI A MIS LE FEU

Le dossier de l'assassinat de Daphnée Charlier, Sérésienne de 19 ans seulement, se poursuit à un rythme soutenu. Une « reconstitution technique » a été organisée pour comprendre le processus de mise à feu.

Depuis le 29 mars dernier, date de la découverte du corps sans vie de Daphnée Charlier dans son logement de la rue des Hédroits à Seraing, les enquêteurs de la crim' — et cette équipe compte les meilleurs d'entre eux — travaillent à fond sur ce dossier. L'affaire n'est pas facile : la jeune femme avait donné de derniers signes de vie le 25 mars et son corps avait été retrouvé partiellement calciné, ne permettant pas facilement de retirer de l'autopsie un maximum d'informations. La jeune femme avait en tout cas un câble de chargeur de téléphone serré autour du cou.

Les voisins ont entendu, le 25 mars en journée, que Daphnée se disputait avec Jordan Doupagne, Jemeppien de 22 ans avec lequel elle sortait. Il y aurait eu des cris, des coups, du mobilier cassé, puis des propos menaçants alors que Daphnée venait de décider de rompre. Ainsi, Jordan Doupagne aurait dit à des amis qu'il préférerait voir son ex « morte » plutôt qu'avec un autre…

Le soir, la jeune femme avait fait venir des amis, avec lesquels elle aurait bu pas mal d'alcool. Elle avait aussi fait venir un homme seul, qui avait quitté les lieux vers 2h15 du matin, croisant Jordan Doupagne en sortant. Les caméras de surveillance des environs ne filmaient pas tout et on ne sait pas dire quand il est parti. Il soutient n'être resté que 10 minutes, le temps de discuter et de constater qu'elle ne voulait plus de cette relation. Il reste depuis sur cette position.

> Jordan Doupagne aurait dit à des amis qu'il préférerait voir son ex « morte » plutôt qu'avec un autre…

UNE RECONSTITUTION CENTRÉE SUR L'INCENDIE

Il a cependant reconnu qu'il avait parlé de « planter » Daphnée et l'homme avec qui elle se remettrait lorsque ce serait le cas. Or il venait de croiser un homme sortant de chez elle en pleine nuit, ce qui lui faisait donc un bon mobile.

La fumée de l'incendie a, ont constaté les experts, pu contribuer à accélérer le mécanisme de décès de Daphnée, qui n'était donc vraisemblablement pas morte quand le feu a été déclenché. Il fallait donc maintenant pouvoir exclure catégoriquement une origine accidentelle pour cet incendie et c'est pour cela qu'une espèce de reconstitution technique, centrée uniquement sur la mise à feu, a eu lieu. Un accident de type électrique ou une cigarette oubliée sont deux origines de mise à feu qui ont été exclues par les experts. Les tests réalisés confirment qu'une mise à feu a bien été organisée, restant limitée à la victime et une partie du matelas. La fumée s'est alors échappée de la fenêtre ouverte, qui a ensuite été fermée — vraisemblablement par l'assassin.

Ce jeudi, Jordan Doupagne a, à nouveau, clamé son innocence et sollicité sa remise en liberté devant la chambre du conseil. Il serait peu probable qu'il l'obtienne, et son conseil Me Van der Beesen a, à chaque fois, fait appel de ces décisions, estimant que les éléments à charge de son client sont trop maigres, et qu'il y a d'autres suspects potentiels. ■

LWS

Jordan Doupagne a, à nouveau, clamé son innocence et sollicité sa remise en liberté. © D.R.

SANCTIONS

Flottille vers Gaza : les militants suisses vont devoir rembourser leur rapatriement

Les militants suisses qui étaient partis en bateau vers Gaza vont devoir rembourser les frais de rapatriement.

PIERRE NIZET

Les autorités suisses réclament désormais des frais administratifs et d'urgence à vingt ressortissants ayant participé aux flottilles « Waves of Freedom » et « Thousand Madleens to Gaza », arrêtés par Israël en octobre avec plusieurs Belges à bord, alors qu'ils tentaient de briser le blocus de Gaza.

Le Département Fédéral des Affaires Étrangères (DFAE) leur a envoyé des factures allant de 300 à 1047 francs suisses (entre 320 et 1.120 euros) pour la protection consulaire : interventions auprès des autorités israéliennes, visites en prison et assistance présumée lors du retour en Suisse, explique le service public suisse RTS.

SENTIMENT D'ABANDON

Au total, 19 membres de la première flottille et un de la seconde sont concernés. Plusieurs d'entre eux jugent ces montants incompréhensibles et contestent la réalité des prestations facturées. Ainsi, Sébastien Dubugnon, expulsé vers la Turquie, affirme n'avoir bénéficié que d'une brève visite consulaire d'une dizaine de minutes en prison, sans aide concrète ni suivi à l'aéroport de Genève, alors que leur vol retour a été payé par la Turquie.

Il évoque un sentiment d'abandon total par la Confédération et s'interroge sur l'absence de décompte précis. Les participants dénoncent une volonté de les sanctionner financièrement pour leur engagement propalestinien et annoncent des recours, malgré l'ultimatum de paiement d'un à trois mois sous peine d'amende. Cette démarche, perçue comme un règlement de comptes politique, relance le débat sur le rôle de la Suisse lorsqu'elle doit protéger, ou au contraire rappeler à l'ordre, ses citoyens engagés dans des actions militantes à l'étranger. ■

La Suisse demande le remboursement. © Photo prétexte / Pexels

SURRÉALISTE

Frédéric Janssens au tribunal de Namur pour réclamer plusieurs milliers d'euros !

Après le conseil d'État début du mois où il a perdu un premier procès, Frédéric Janssens se rendra mercredi prochain au tribunal de Namur pour réclamer des sous à la Région wallonne.

FRANÇOISE DE HALLEUX

Frédéric Janssens, le greffier évincé du parlement wallon, enchaîne les prestations devant les tribunaux. Après avoir attaqué le Parlement wallon et la province du Brabant wallon début du mois (où il a perdu une manche), il revient à la charge contre le Parlement wallon ce mercredi 17 décembre, devant le tribunal civil de Namur. Cette fois, il réclame des sous. Plusieurs milliers d'euros, nous dit-on. En lien avec les congés qu'il n'aurait pas pu prendre lorsqu'il avait été suspendu de son poste.

Ça paraît surréaliste. Lorsqu'il fut suspendu de ses fonctions le 15 septembre 2022 (suite à de multiples plaintes le visant pour harcèlement au travail), Frédéric Janssens ne pouvait plus venir travailler. Il était « en congé » en quelque sorte. Mais selon la logique de l'ancien haut fonctionnaire, à cause de cela, il n'a pas pu prendre 36,5 jours de congé, donc, il faut les lui payer.

IL VEUT ÊTRE PAYÉ

Contacté ce jeudi, le principal intéressé nous envoie ce message : « Dans le respect des juridictions qui m'anime, je réserve les débats à l'enceinte dans laquelle ils se tiennent ». Nous irons donc l'écouter lors de l'audience du 17 décembre devant la 7e chambre du tribunal de première instance de Namur.

Frédéric Janssens. © Photo News

Du côté du Parlement wallon, cette demande fait sourire, si l'on peut dire. « Plusieurs mois pendant sa suspension, il a encore bénéficié de la voiture de fonction avec la carte essence. Bien qu'il ne pouvait plus venir travailler, il l'utilisait. Pour notamment se rendre dans le sud de la France, aux frais du Parlement wallon ». Aux frais du contribuable donc. Le Bureau du parlement a-t-il été maladroit dans sa façon de le suspendre ? Au point de devoir lui verser ce « pécule de vacances » pour 36,5 jours ? Le juge namurois décidera. ■

ATTERT

Toute une commune inquiète avant le nouveau reportage de Christophe Deborsu

Les habitants du village de Lischert craignent une recrudescence des vols alors que la diffusion de l'émission « Je vous dérange », consacrée au pouvoir d'achat, est programmée ce vendredi soir.

LÉA NEVRAUMONT

Chaque épisode de *Je vous dérange* suscite une véritable déferlante de réactions, tant dans la vie quotidienne que sur les réseaux sociaux. Le reportage consacré à la pauvreté en Wallonie (*Sans boulot, tous fraudeurs*) tourné dans l'un des quartiers les plus défavorisés de Verviers reste un exemple marquant de l'impact de cette émission.

Cette fois, le présentateur de RTL s'est penché sur le pouvoir d'achat et a choisi de tourner en province de Luxembourg, plus précisément à Attert, commune qui affiche — selon Statbel — le revenu médian le plus élevé de Wallonie. Une présence qui n'est pas passée inaperçue… et qui inquiète, tant au collège communal que parmi les habitants.

Après Verviers, Christophe Deborsu s'est rendu à Attert. © D.R.

« NOUS N'AVONS JAMAIS EU DE RÉPONSE »

Luc Quirynen, bourgmestre d'Attert et habitant de Lischert, se dit particulièrement préoccupé à l'approche de la diffusion prévue ce vendredi soir. « Il est effectivement venu à la maison de village de Lischert pour récolter des témoignages. Certains citoyens lui ont signalé que ma maison n'était pas loin et qu'il pouvait me rencontrer. Mais il ne cherchait pas à me voir. J'aurais pourtant voulu lui dire de se calmer avec cette publicité. L'an dernier, lorsque Attert avait déjà été mise en avant comme commune au revenu médian le plus élevé, nous avions subi une série de vols par la suite. Simple coïncidence ou pas ? », s'interroge le bourgmestre.

Craignant un nouvel effet d'exposition médiatique, le collège communal n'est pas resté inactif. « Nous avons envoyé un courrier à la rédaction de RTL et à Monsieur Deborsu. Nous respectons évidemment la liberté de la presse. Qu'on dise que c'est chez nous que se trouve le revenu médian le plus élevé, d'accord. Mais un tel focus, nous n'apprécions pas, car c'est à double tranchant. Nos villages et quartiers ne doivent pas en subir les conséquences. On parle du revenu médian moyen, il ne faut pas croire que tout le reste suit. Nos jeunes ont de plus en plus de mal à acheter une maison ou un terrain à bâtir à cause du prix de l'immobilier s'ils n'ont pas l'aide de leurs parents ou deux salaires luxembourgeois. Malheureusement, nous n'avons jamais reçu de réponse de RTL », déplore Luc Quirynen.

> « Un tel focus, nous n'apprécions pas, car c'est à double tranchant »
>
> Luc Quirynen
> BOURGMESTRE D'ATTERT

« LES VOLEURS N'ATTENDENT PAS UN REPORTAGE À LA TV »

Pour le commissaire f.f de la zone de police Arlon-Attert-Habay-Martelange, si ce reportage pourrait donner des idées à des personnes malhonnêtes, il ne pense pas que les vols vont augmenter davantage suite à sa diffusion. « Les vols sont un phénomène cyclique. Chaque année, il y a plus de vols entre décembre et février. Je ne pense pas que les voleurs soient impactés par un reportage à la télévision. S'ils doivent venir, ils viendront. Je comprends les craintes du bourgmestre et des citoyens, mais je ne pense pas qu'il faille s'inquiéter outre mesure. »

Nous avons également tenté de joindre Christophe Deborsu avant la diffusion du reportage. La réponse fut concise : « Malheureusement, nous ne donnerons pas d'interview sur l'épisode de ce vendredi. » ■

MOUSCRON

DOUBLE SANCTION POUR HERVÉ ET AURÉLIE : 222 EUROS D'AMENDE POUR UN MÉGOT JETÉ À TERRE

À Mouscron, un couple affirme avoir reçu une double sanction après avoir jeté un mégot de cigarette au sol : une amende administrative puis une redevance de nettoyage, pour un total de 222 euros. La Ville explique qu'il ne s'agit pas de deux amendes mais d'une sanction suivie de frais de nettoyage prévus par le règlement communal.

OPHÉLIE WAGNON

Hervé et Aurélie n'en reviennent toujours pas. Il y a quelques mois, Aurélie Balcaen avait reçu une amende administrative de 150 euros pour avoir jeté un mégot de cigarette au sol. « C'était en décembre 2024, j'étais visiblement devant le CAM (centre administratif). Et un steward a vu et pris ma plaque, j'aurais au moins aimé qu'il vienne à ma rencontre pour m'expliquer que j'étais en infraction et me prévenir ».

L'affaire leur semblait alors close, l'amende ayant été payée. Jusqu'à ce qu'un nouveau courrier arrive, un an plus tard.

« On pensait à une relance alors que tout avait été réglé, explique Hervé. Mais ma femme appelle le service, et là… On lui dit que ce n'est pas une relance, mais une redevance pour dépôt sauvage ».

Montant demandé : 122 euros supplémentaires.

Ce nouveau courrier évoque des frais de nettoyage considérés comme « extraordinaires ». Une justification qui laisse le couple sans voix : « Selon ce texte, on devrait payer 122 euros pour avoir enlevé un mégot ! Maintenant on veut les preuves du coût de ce nettoyage. C'est juste une taxe déguisée pour renflouer les caisses de Mouscron, un mois après leur campagne anti-mégot ».

Ce n'est pas la sanction qu'ils rejettent mais le montant. © O.W.

« CE NE SONT PAS DEUX AMENDES »

Face à la polémique, François Dewasme, fonctionnaire sanctionnateur et responsable juridique de la Ville, souhaite clarifier la procédure. Il précise d'abord que la première sanction n'était pas de 150 €, mais qu'elle avait été réduite : « Le montant légal minimum est de 150 €. Mais après avoir entendu Madame, compte tenu de sa médiation de dettes et du fait qu'il s'agissait d'une première infraction, j'ai fixé l'amende à 100 € ».

Cette amende constitue la sanction pour l'infraction environnementale. Le second montant, lui, n'est pas une amende mais une redevance, obligatoire selon le règlement communal.

« Il s'agit d'une redevance pour l'enlèvement d'un dépôt sauvage. Le règlement prévoit un montant basé sur les frais réels avec un minimum forfaitaire ». Ce forfait, initialement fixé à 100 € en 2019, est indexé chaque année. Au moment des faits : 122 €.

Le fonctionnaire précise également que ces indexations touchent tous les dépôts extraordinaires : mégot : 122 €, vomi : 153 €, dépôt poubelle : 366 € pour la période 2026.

Le règlement communal distingue les collectes ordinaires (poubelles, PMC, cartons) et les interventions « extraordinaires ».

« Tout ce qui sort de ces collectes régulières est considéré comme extraordinaire », souligne François Dewasme. « Même un mégot, s'il nécessite une intervention spécifique hors des tournées habituelles, est traité comme un dépôt sauvage ».

UNE LONGUE PROCÉDURE

Hervé, lui, peine à accepter l'explication : « J'aimerais voir les moyens extraordinaires utilisés pour ramasser un mégot… ». Aurélie complète : « Il n'y a pas assez de cendriers pour nos mégots, et quand on voit les poubelles débordées, on va le mettre dedans et nous traiter de pyromanes ! »

En résumé, le couple doit aujourd'hui s'acquitter de : 100 € d'amende administrative, 122 € de redevance liée au nettoyage, soit 222 euros au total.

Le couple prévoit de contester, même s'il reconnaît que la procédure risque d'être longue et que le paiement est probablement incontournable. ■

EMPLOI

Premiers exclus du chômage : une tendance se dessine

À quelques semaines de l'entrée en vigueur de la réforme du chômage, des premiers résultats positifs apparaissent mais le marché reste exigeant.

On le sait désormais, le 1er janvier prochain marquera la première phase de la réforme du chômage. Conséquence de cette mesure décidée par le gouvernement Arizona, ce sont 16.077 demandeurs d'emploi wallons qui perdront leurs allocations de chômage à cette date.

À quelques semaines de son entrée en vigueur, une première tendance se dessine selon le Forem : 5.943 ont déjà décroché au moins un contrat tandis que 2.339 d'entre eux ont bénéficié d'une formation. Un peu de positif dans cette réforme qui se poursuivra, pour rappel, en quatre phases, pour exclure toutes les personnes au chômage depuis plus de deux ans, et ce jusqu'au 1er juillet 2027. À cette date, 103.000 personnes auront alors perdu leurs droits aux allocations. Selon les projections de l'agence wallonne de l'emploi, un tiers devrait retrouver de l'emploi, un tiers toucher le RIS (revenu d'intégration sociale, perçu auprès du CPAS, NDLR) et le dernier tiers sera repris dans la catégorie des inscrits librement de la demande d'emploi.

DYNAMIQUE MAIS

Le Forem a également indiqué avoir présenté 341.038 opportunités d'emploi depuis janvier 2025, dont 34 % pour des métiers en pénurie. L'office wallon de l'emploi estime cependant ne brasser que la moitié des offres. Parmi les offres d'emploi présentées depuis le début de l'année, 25 % sont des propositions de CDI et 40 % de l'intérim, avec une perspective de CDI. « Un marché dynamique mais plus sélectif », analyse le Forem qui ajoute que 40 % des demandeurs d'emploi ne disposent pas du CESS et que 45 % n'ont pas le permis.

Un peu de positif... © BELGA

Selon les chiffres dévoilés par le Forem, 264.715 Wallons étaient demandeurs d'emploi au mois de novembre 2025. ■

SÉCURITÉ

Le plan de bataille belge contre les drones… en chantier !

Francken (Défense), Crucke (Mobilité) et Quintin (Intérieur) obligés de travailler main dans la main. © Montage Sudinfo

Trois ministres doivent se coordonner pour protéger notre pays des drones malveillants. Un plan de bataille se prépare mais les drones ne les attendent pas…

FRANÇOISE DE HALLEUX

Que font nos autorités pour lutter contre les intrusions de drones hostiles dans le ciel belge et surtout au-dessus des sites sensibles ? Cela fait quelques semaines que les députés interrogent les différents ministres compétents sur le sujet (Défense, Intérieur, Mobilité) sans que ceux-ci ne parviennent à les rassurer à 100 %. Il faut dire que l'on part de zéro. À part un système de détection autour des aéroports et quelques sites sensibles, qui ne détecte même pas les drones de la nouvelle génération, notre pays a tout à construire.

330 SIGNALEMENTS !

La menace est pourtant là, qu'elle vienne de Russie ou d'ailleurs, il n'y a donc pas de temps à perdre. Selon le ministre de l'Intérieur Bernard Quintin (MR), le centre de crise a totalisé 330 signalements de drones cette année (jusqu'au 1er décembre) : 53 sur des sites sensibles, 38 sur des aéroports, 47 sur des installations nucléaires et 112 sur des sites militaires. « Dans 80 cas, aucun de ces sites ne se trouvait à proximité du signalement ou le signalement n'a pas pu être associé avec certitude à un site », a précisé le ministre. « La grande majorité des signalements n'a pas pu être confirmée par des moyens techniques. Le Centre de crise demande aux entreprises Seveso, aux exploitants d'infrastructures critiques et aux autorités sectorielles compétentes de rester vigilants et de signaler tous les incidents ». Et que fait la police quand un drone est signalé ? « Dans la mesure du possible, la police se rend sur place pour intercepter les opérateurs, mais elle n'a ni la capacité ni la compétence pour surveiller en permanence l'espace aérien ». Une réponse peu rassurante. Pas de capacité à la police ? Quand on interroge la police fédérale, elle se referme comme une huître. « Nous ne communiquons pas sur les ressources ni sur les actions spécifiques autour de drones clandestins. Plus les informations communiquées sur ces ressources sont nombreuses, moins elles sont efficaces ».

Du côté de la Défense, le ministre Theo Francken (N-VA) est plus prompt à montrer les muscles. Il a annoncé un plan anti-drones de 50 millions €. Un premier achat vient d'être conclu dans ce cadre : un contrat de 2,8 millions € avec l'entreprise australienne DroneShield permettra de protéger les sites militaires et les aéroports contre les drones, avec des systèmes, incluant entre autres des dispositifs portables de détection et de brouillage. Les appareils, disponibles en stock, seront livrés « rapidement ». Ce vendredi, le nouveau « général des drones », le lieutenant général Michel Van Strythem, dévoilera à la presse sa stratégie. « La menace est réelle, une innovation opérationnelle urgente est indispensable », annonce la Défense.

119 AVIONS ANNULÉS OU DÉROUTÉS

Quant au ministre de la Mobilité Jean-Luc Crucke (Les Engagés), cuisiné ce mardi en Commission par les députés au sujet de tous ces drones qui ont paralysé nos aéroports, il n'a pas spécialement rassuré l'opposition. On comprend que beaucoup de choses sont entreprises pour mieux détecter les drones, les identifier et les neutraliser si nécessaire, mais que le chantier est toujours en cours. Or, les drones sont bel et bien là et font déjà de gros dégâts économiques. Selon Jean-Luc Crucke, en l'espace de deux jours seulement (les 4 et 5 novembre), 95 vols passagers ont été annulés, 24 vols déroutés et 300 passagers bloqués ont passé la nuit à l'aéroport, à cause de vols de drones non autorisés au-dessus des aéroports. Sans compter des interruptions temporaires du trafic aérien… Le ministre a énuméré tout ce qui était entrepris : meilleure coordination entre la Défense, la Mobilité, l'Intérieur et Skeyes (chargé de la détection des drones autour des aéroports) ; révision des géozones où une autorisation de vol est nécessaire ; modernisation des capteurs (radar, IR, acoustique) et capteurs supplémentaires autour des aéroports de Bruxelles et des aéroports régionaux. Il a aussi parlé de la répartition des rôles : la détection sera centralisée au NASC à Beauvechain (Centre national de sécurité de l'espace aérien) et la police se chargera de l'intervention sur le terrain.

À part un système de détection autour des aéroports et quelques sites sensibles, notre pays a tout à construire

« Vos mesures ne constituent pas un plan d'action fort, c'est presque du vent face à un problème d'une telle ampleur », a critiqué Dimitri Legasse (PS). « Je suis sceptique quant à notre capacité à réagir à court terme si, demain, une nouvelle salve de drones se présentait », a réagi François De Smet pour DéFI. ■

LE PARQUET FÉDÉRAL ENQUÊTE DÉSORMAIS SUR 41 INCIDENTS !

Qui donc se trouve aux commandes de ces drones qui viennent semer le chaos au-dessus de nos aéroports ou traîner au-dessus de sites militaires ou nucléaires, comme en repérage… Des Russes ? On le présume mais aucune autorité ne le confirme à ce stade. Plusieurs enquêtes sont ouvertes au parquet fédéral. Le nombre de dossiers ne cesse d'augmenter. Début novembre, le parquet fédéral avait ouvert 8 dossiers concernant 17 incidents. À ce jour, un mois plus tard donc, le même parquet fédéral nous apprend qu'il traite à présent 25 dossiers qui recouvrent 41 incidents ! Où cela s'arrêtera-t-il ?

Un observateur attentif nous fait part de son sentiment. « Ces vols clandestins de drones ressemblent à quelque chose de bien organisé », nous dit-il. « Pourquoi je dis cela ? Parce que chaque pays (Norvège, Danemark, Pays-Bas, Belgique…) a été survolé à un moment ou à un autre. Actuellement, on a l'impression que les vols se focalisent au-dessus des Pays-Bas et que la Belgique est laissée tranquille. Comme si une même organisation décidait de cibler tel pays et puis tel autre pays ». ■

F. DE H.

EUROVISION

Nemo rend son trophée

Le vainqueur de l'édition 2024 du Concours Eurovision, l'artiste suisse Nemo, n'accepte pas la participation d'Israël à la prochaine édition de l'événement télévisé et a décidé, en protestation, de renvoyer son trophée. Il l'avait remporté l'an dernier à Malmö, en Suède, avec sa chanson « The Code », au siège de l'UER, à Genève. Nemo estime qu'il existe une contradiction entre les valeurs affichées du concours et l'UER. Pour rappel, cinq pays — l'Espagne, l'Irlande, l'Islande, les Pays-Bas et la Slovénie — ont annoncé qu'ils renonceraient à participer à la prochaine édition. ■

NEW YORK

L'IA personnalité de l'année pour Time

Les « architectes » de l'intelligence artificielle (IA), parmi lesquels le patron d'Open AI Sam Altman, celui de Nvidia Jensen Huang ou celui de xAI Elon Musk, ont été désignés comme les personnalités de l'année par le magazine américain Time.
« L'IA est assurément devenue l'outil le plus influent dans la compétition entre grandes puissances depuis l'avènement des armes nucléaires », écrit la prestigieuse publication, partageant sa Une d'une photo de huit personnalités de l'IA assises sur une poutre métallique comme suspendue au-dessus d'une ville, reprenant l'image emblématique d'ouvriers construisant un gratte-ciel. ■

BRUXELLES

Report LEZ annulé

Après l'avoir suspendue, la Cour constitutionnelle annule le report de l'application de la zone de basses émissions (LEZ) en 2027 pour les voitures diesel Euro 5 et essence Euro 2. Retour au calendrier initial donc. ■

MONARCHIE

Grands bouleversements pour notre famille royale. © Montage SI

SURPRISE ROYALE : ASTRID FAIT UN PAS DE CÔTE, ELISABETH SE PRÉPARE À PRENDRE LA RELÈVE

Pour des raisons de santé, son Altesse a demandé à être déchargée de ses missions économiques. Une demande acceptée par le Roi qui a désigné la Reine en « intérim » avant que la princesse Elisabeth ne reprenne cette responsabilité.

GUILLAUME PAVONCELLI

Une petite annonce aux grandes conséquences. Le communiqué envoyé sur le coup de 20h ce jeudi soir par le Palais Royal avait l'air anodin. Et pourtant. Dans ces dix lignes, cent quarante-six mots, on apprend un important changement au sein de l'organisation de notre Monarchie et, par la même occasion, on découvre les problèmes de santé de la princesse Astrid. Quels sont-ils ? Le communiqué ne le dit pas mais on sait que beaucoup de membres de notre famille royale souffrent de problèmes au niveau du dos. « Elle a souffert par le passé de ce mal, comme Baudouin, comme Albert, comme Philippe et comme Laurent. Elle a notamment dû arrêter le sport à cause de ça », nous explique Pierre Nizet, journaliste Sudinfo, expert monarchie. Est-ce la raison de son pas de côté ? Oui mais pas que. «C'est une accumulation de petits pépins de santé, dont le mal de dos, qui la font arrêter. Elle n'aurait plus été capable d'assumer au mieux sa fonction», nous confirme Hervé Verhoosel, ami de la famille et ancien porte-parole d'Astrid.

> « C'est une accumulation de petits pépins de santé »
>
> Hervé Verhoosel
> ANCIEN PORTE-PAROLE D'ASTRID

Ces raisons expliquent que la sœur du roi Philippe décide de faire un pas de côté. C'est d'ailleurs à son frère qu'elle a demandé d'être déchargée de ses responsabilités à la tête des missions économiques belges. Il faut dire qu'au cours de ces douze dernières années, elle a représenté le Roi lors de vingt-quatre missions à l'étranger, dont la dernière en date aux États-Unis en octobre dernier. « Sur avis de ses médecins, elle souhaite désormais se retirer de cette fonction en raison de problèmes de santé qui ne lui permettent plus de répondre pleinement aux exigences qu'elle implique », indique le Palais Royal.

ELISABETH SE PRÉPARE

Une demande que le Roi a bien évidemment acceptée, non sans adresser à la princesse Astrid ses « plus sincères remerciements pour l'engagement généreux et enthousiaste dont elle a fait preuve au service du commerce extérieur de la Belgique ». Il lui souhaite également « ses meilleurs vœux pour recouvrer une bonne santé ». Ce pas de côté implique également l'accélération d'un changement qui n'était pas prévu. Du moins pas si rapidement. « En attendant que Son Altesse Royale la Princesse Elisabeth, Duchesse de Brabant, reprenne cette responsabilité, Sa Majesté la Reine mènera les missions économiques belges au nom du Roi », indique le communiqué. « Pour moi, ce n'est pas une surprise mais je ne voyais pas ce changement aussi tôt. À mes yeux, elle finissait son année à Harvard avant de prendre probablement une année pour «se former». Mais là, tout s'est accéléré », souligne notre expert monarchie qui rassure néanmoins : « Elle est préparée pour faire ça. Mais c'est tôt car elle n'a que 24 ans actuellement. C'est jeune pour commencer les missions économiques. Ça, c'est vraiment une grosse surprise ». ■

> En attendant qu'Elisabeth ne reprenne cette responsabilité, c'est la Reine qui assurera « l'intérim »

CIRCUIT COURT

Gilles de Moffarts est fier de nourrir ses voisins

À Saint-Marc (Namur), Gilles de Moffarts cultive depuis plus de 15 ans des légumes. Le panier est large et l'agriculteur le dit sans détour : « Je nourris mes voisins ».

Gilles de Moffarts a le sentiment de nourrir ses voisins. © D.R.

LAURENCE BRIQUET

Gilles de Moffarts sait de quoi il parle. En 2013, il ouvre un magasin à la ferme, convaincu que la proximité serait un atout. « Nous étions le premier village en sortant de Namur vers le nord. Mais gérer ce magasin nous prenait trop de temps. » Il finira par confier l'activité à Paysans-Artisans en 2020. Ce réseau local deviendra aussi le chaînon décisif pour relier la ferme de la Tour à un acteur clé de la restauration collective en Wallonie : TCO Service.

Car pour Gilles, le circuit court n'est pas un slogan mais un principe simple : « Nourrir mes voisins. Je sais où vont mes légumes, et j'ai un contact direct avec ceux qui les mangent. » Aujourd'hui, son exploitation fournit ses légumes à TCO Service, une entreprise installée à Ottignies/Louvain-la-Neuve qui livre chaque jour 23.000 repas grâce à ses seize cuisines locales, principalement pour des écoles et des crèches.

UNE VISION GLOBALE DE L'ALIMENTATION

Chez TCO Service, le circuit court est devenu une boussole. « Il renforce la cohérence de notre projet », explique Jeanne Collard, directrice générale. Depuis vingt-cinq ans, l'entreprise défend une vision globale de l'alimentation durable, articulée autour de quatre piliers : people, planet, participation et prospérité. « Nous voulons réduire l'impact environnemental, améliorer la logistique, mais aussi renforcer la résilience de nos approvisionnements. Travailler avec des producteurs locaux nous rend moins dépendants des marchés mondiaux. »

La proximité n'est pas seulement géographique. Elle est humaine. Les équipes de cuisine ont déjà rencontré Gilles, vu ses champs, discuté de ses contraintes. « L'alimentation crée du lien social », insiste Jeanne Collard. « Pour nous, ce n'est pas seulement nourrir, c'est nourrir un territoire. » Dans les crèches et les écoles, cette philosophie se décline en menus durables, en programmes antigaspillage, en actions de sensibilisation. Des choix qui, au-delà de l'assiette, dessinent une autre manière de penser la restauration collective.

Entre Saint-Marc et Ottignies, le trajet est court. Mais il symbolise un mouvement plus long : celui d'acteurs qui tentent, chacun à leur échelle, de retisser un lien entre agriculture, alimentation et société. Un lien que la crise énergétique et l'érosion du pouvoir d'achat fragilisent, mais que des producteurs comme Gilles et des structures comme TCO Service s'acharnent à maintenir. Parce qu'un territoire qui se nourrit lui-même nourrit aussi quelque chose d'essentiel : la confiance. ■

20024083

Hubo

PEINTURE MURALE "AMBIANCE"
PRÊTE À L'EMPLOI
-25%
Levis let's colour
Action valable du 10/12/2025 au 21/12/2025

Pour les magasins OUVERTS le DIMANCHE 14 DÉCEMBRE:
voir www.hubo.be

PERCEUSE/VISSEUSE ACCU "POWDP01150"
- 20 V Li-Ion
- 0-400/0-1500 t.p.m.
- 22500 c.p.m
- couple max.: 30 Nm.
1096559
99,99 ~~199~~
-49%
AVEC 2 ACCUS, CHARGEUR + 78 ACCESSOIRES!
Avec fonction percussion!
POWERPLUS
Action valable du 01/11/2025 au 31/01/2026

POMPE À AIR ACCU "EASYPUMP"
- 3,6 V 3 Ah - charger via USB
- pression max. 10,3 bar
- écran led.
1090845
63,99 ~~84,99~~
-24%
AVEC SAC À VÉLO!
BOSCH
Action valable du 01/11/2025 au 31/01/2026

POÊLE LASER "LC30"
- 3000 W
- capacité cuve: 5,4 L
- minuterie, thermostat, protection contre la surchauffe et le basculement
- volume de chauffage: 120 m³
541873
259,- ~~299~~
zibro made by TOYOTOMI

GRATIS
POMPE ELECTRIQUE de € 19,99

POÊLE LASER "ZIBRO LC 150"
- 4650 W
- capacité cuve: 7,6 L
- minuterie, thermostat, protection contre la surchauffe et le basculement
- volume de chauffage: 200 m³.
800439
549,- ~~599~~
4 ans de garantie!

SANTÉ

LES RISQUES SILENCIEUX DU TRAVAIL SUR ORDINATEUR : « ON OUBLIE SON CORPS »

En Belgique, la quasi-totalité des travailleurs sur ordinateur dit souffrir de douleurs à la nuque, à la tête ou au dos, conséquence d'une posture inadéquate, du manque de mouvement et du stress.

Les maux de tête, un mal fréquent. © Pexels

Rester assis des heures face à un écran n'est pas sans conséquence : selon une analyse de risques menée par l'expert en bien-être au travail Attentia auprès de plus de 6.300 employés belges, neuf travailleurs sur dix se plaignent de troubles physiques, tant au bureau (91 %) qu'en télétravail (87 %). Les douleurs les plus fréquentes sont localisées dans la nuque (70 %), la tête (65 %) et le bas du dos (64 %).

« Beaucoup s'immergent dans leur écran et oublient qu'ils laissent leur corps s'affaisser, ce qui augmente la pression sur les articulations de la nuque et du bas du dos »

Dorien van Limbergen
CONSEILLÈRE EN PRÉVENTION ET ERGONOMIE CHEZ ATTENTIA

Les employés pointent avant tout leur mauvaise posture et le fait de rester assis trop longtemps. « Beaucoup s'immergent dans leur écran et oublient qu'ils laissent leur corps s'affaisser, ce qui augmente la pression sur la région cervicale et le bas du dos », explique Dorien van Limbergen, conseillère en prévention et ergonomie chez Attentia. Le stress et la charge mentale — pression au travail, manque d'autonomie — renforcent ces tensions musculaires et peuvent transformer des douleurs passagères en problèmes chroniques.

POSTES DE TRAVAIL ADAPTÉS

L'étude révèle aussi un manque de postes de travail adaptés. Plus de la moitié des personnes interrogées (51 %) estiment que leur chaise de bureau n'est pas suffisamment réglable, et cette proportion grimpe à 71 % à domicile. Près d'un tiers juge également sa table de travail inadaptée, au bureau comme à la maison : espace insuffisant pour les jambes ou plateau trop petit. Côté matériel informatique, beaucoup disposent d'un clavier externe ou d'un grand écran sans les utiliser systématiquement.

À cela s'ajoute un déficit de formation : un répondant sur deux n'a jamais appris à régler correctement son poste de travail, et pour un sur quatre, la dernière formation remonte à plus de cinq ans. Or, disposer de matériel ergonomique ne suffit pas s'il n'est ni réglé ni utilisé de manière adéquate, rappelle Attentia, qui recommande aux entreprises d'évaluer les postes de travail, de proposer des formations régulières et d'encourager le mouvement pendant la journée.

L'étude, réalisée en novembre 2025, souligne enfin que le passage au télétravail et aux bureaux partagés impose une vigilance accrue : il ne suffit plus d'installer une fois son poste de travail, il faut le réajuster chaque jour pour préserver sa santé physique. ■

R.G.

20024824

Faciliter l'accès à l'alimentation *durable.*

Notre mission ?
Rassembler l'offre et l'expertise des producteurs wallons, pour aider les **collectivités**, le **secteur HORECA**, les **magasins de proximités** et les **coopératives** à proposer une **alimentation vertueuse** à leurs résidents, employés, patients, écoliers, clients...

Découvrez les pôles, leurs offres de produits et services ainsi que les valeurs qui les animent sur :

polecircuitcourt.be

Un projet de : ACTEUR DE L'ÉCONOMIE SOCIALE

Avec le soutien de :
WE Wallonie Entreprendre
Financé par l'Union européenne NextGenerationEU
Wallonie Relance

SC CHARLEROI

MEHDI BAYAT : « POUR REMPLACER ON NE VA PAS FAIRE DU RÉCHAUFF

BENJAMIN HELSON

Journaliste

Mehdi Bayat nous a reçus pour évoquer les dossiers chauds du moment au Sporting de Charleroi. Parmi eux, les aspects sportif et financier, mais aussi, évidemment, le départ de Rik De Mil vers Gand et l'enjeu de sa succession.

Mehdi Bayat, comment avez-vous vécu la semaine mouvementée et son issue, avec un départ de Rik De Mil pour Gand ?

Je suis évidemment triste parce que j'aimais beaucoup Rik, mais je me rends compte que ça devient malheureusement de plus en plus compliqué de garder un entraîneur jusqu'au bout d'une saison. Et je déteste ce jeu de chaises musicales qu'on observe en ce moment. Il faudrait une règle pour interdire ce type de changement d'entraîneur et je suis bien placé pour en parler pour n'avoir consommé que très peu d'entraîneurs au Sporting depuis 2012.

On a le sentiment que cet appel du pied gantois était celui de trop et que le discours ne serait plus passé s'il était resté…

Chaque fois qu'un club se séparait d'un entraîneur, le nom de Rik revenait. Ça devenait usant. Donc il y a de la déception liée à la réalité de notre marché. Et effectivement, à partir du moment où je sentais que Rik voulait aller à Gand, je me devais juste de faire respecter le Sporting de Charleroi. Et c'est ce que j'ai essayé de faire du mieux possible. Je tiens à souligner la correction de Sam Baro, le propriétaire gantois, alors que j'ai été déçu de certaines personnes, mais ça fait partie du foot. En même temps, il y a une forme de soulagement car je n'aurais plus supporté ce scénario à chaque fois. Un autre club aurait pu virer son entraîneur dans une semaine et on était reparti pour un tour.

Il y a deux mois, quand l'Union voulait en faire le successeur de Sébastien Pocognoli, vous aviez pourtant refusé. Qu'est-ce qui a changé depuis ?

On n'était pas prêt de la même façon et c'est le message que j'avais fait passer à Rik à l'époque. On devait avancer dans l'implémentation de la stratégie sportive. Et on a vraiment travaillé dessus. Rik a fait les efforts aussi, a vu les gens à l'école des jeunes pour présenter ce qu'on voulait mettre en place. On travaille sur la restructuration du club et les résultats vont venir au fur et à mesure, avec toujours la volonté d'avoir moins de dépendance envers quelqu'un, que ce soit envers le coach ou envers moi. C'est l'objectif ultime ça. C'est aussi une responsabilité que j'ai prise vis-à-vis de notre Conseil d'administration de travailler de manière à pouvoir faire en sorte, comme ça doit l'être dans toute entreprise, que chaque département soit fort. Aujourd'hui, grâce au travail accompli avec Rik, on a un modèle sportif, un schéma, qu'on a déjà mis en place dans notre école des jeunes, qui a été expliqué à tous les formateurs. Et on a préparé un staff qui sait ce qu'on fait et vers quoi on va.

> « Chaque fois qu'un club se séparait d'un entraîneur, le nom de Rik revenait. Ça devenait usant »

Le staff a donc votre confiance ?

C'est en tout cas pour ça que je ne suis pas dans la précipitation d'aller sur le marché tout de suite, de relancer un jeu de chaises musicales en allant chercher quelqu'un ailleurs et même d'aller récupérer un entraîneur qui vient de se retrouver sur le carreau. On va tout simplement continuer à travailler exactement comme on le faisait parce que j'ai totalement confiance dans ce staff. J'ai décidé de nommer Hans Cornelis en tant qu'intérimaire. Cela aurait pu être Frank Defays ou Mario Kohnen, mais il fallait trancher et Hans aura donc la responsabilité de faire les choix, d'aller devant la presse.

Ce changement n'en est pas moins soudain…

C'est en effet peut-être un peu plus rapide que ce à quoi je pensais, mais j'avais expliqué qu'on travaillait désormais sur une stratégie sportive à Charleroi, pérenne. Le staff doit démontrer qu'on est capable de continuer sur notre lancée. Et cela se fera peut-être avec une énergie différente parce que, et ce n'est pas pour le critiquer, mais j'ai quand même senti que Rik De Mil n'était plus tout à fait le même depuis l'épisode avec l'Union. C'est une réalité. Il a continué à tout donner, parce que c'est un professionnel, mais j'ai senti que ce feu que je voyais dans ses yeux depuis un an et demi n'était pas tout à fait allumé de la même manière. Et donc, peut-être que les circonstances d'aujourd'hui vont lui permettre de continuer sa carrière à Gand. Et le temps nous dira s'il a fait le bon choix. De notre côté, on doit démontrer que la stratégie mise en place peut déjà commencer à se dessiner, pour me donner le temps de peut-être aller choisir le remplaçant qu'il faudra à Rik De Mil.

Vous devrez désormais montrer que le club est davantage prêt aujourd'hui qu'au moment du départ d'Edward Still…

Complètement, et c'est ça l'objectif. C'est pour ça que j'ai dit qu'on n'était pas prêt il y a deux mois. On ne l'est peut-être pas encore complètement aujourd'hui, mais on est déjà beaucoup plus loin. Et donc j'ai demandé à mon staff ce mercredi de me démontrer que tout ce qu'on a travaillé et essayé de mettre en place fonctionne. Et c'est pour ça que je suis vraiment serein, je n'ai pas d'inquiétude.

© V. Lefour / Belga

STANDARD P. 28 ET 29

Les fans des Rouches verront-ils le « vrai » Rafiki Saïd ce soir contre OHL ?

TÉLÉCHARGEZ NOTRE NOUVELLE APP SUDINFO SPORTS

Retrouvez toute l'actu sportive

R RIK DE MIL, FÉ »

Le patron des Zèbres s'exprime pour la première fois depuis le départ de son coach vers La Gantoise.

Sur le plan sportif, avec un point d'avance sur la zone rouge, cela vous permettra peut-être aussi de ne pas avoir à licencier un coach que vous aviez empêché de partir il y a peu si la situation se dégrade ?

Oui, et puis surtout aussi, quand un entraîneur quitte un club, il y a des déçus, mais aussi d'autres qui vont se dire que leur chance peut arriver, qu'un nouvel entraîneur pourrait voir certaines choses autrement, peut-être gérer les choses différemment en donnant plus de temps de jeu à certains.

> « J'ai senti que Rik n'était plus tout à fait le même depuis l'épisode avec l'Union »

Quel regard portez-vous sur ces 21 mois de Rik De Mil au Sporting et quelle trace va-t-il laisser ?

Une trace très importante. Je l'ai dit et je continue de le penser, c'est quelqu'un qui a été l'architecte de ce qu'on a essayé de mettre en place ensemble. Le fait qu'il soit courtisé en permanence était aussi une fierté parce que ça démontre qu'on a fait le bon choix en le prenant et que Charleroi a encore cette force et cette attractivité de pouvoir mettre les gens en avant. Même si, comme je l'ai dit, il y avait un peu de déception, sur la fin, de toujours sentir que je devais lutter, bloquer, freiner les velléités des autres.

Qui étaient un peu les siennes aussi…

Probablement oui, et donc aussi une certaine forme de déception par rapport à ça, mais c'est la vie du foot, c'est comme ça. Ça me rend triste que notre secteur d'activité soit, aux yeux des grands chefs d'entreprise et des capitaines d'industrie de notre pays, vu comme une jungle dans laquelle il peut y avoir autant de mouvements en plein milieu d'un parcours ou d'un projet sportif. C'est un des défauts de notre secteur et ça amène une déception car on n'en reste pas moins des humains et on s'attache aux gens.

Aviez-vous anticipé le départ de Rik De Mil avec une liste déjà établie de profils pour lui succéder ?

Comme on doit être capable de recruter des joueurs conformes à notre modèle, on doit l'être aussi au niveau des entraîneurs. On veut essayer de performer en essayant de rester le plus proche possible de ce qui est maintenant notre modèle. Et probablement qu'il y a des entraîneurs qui s'adapteront mieux à ce principe de jeu que d'autres, mais ce n'est pas pour autant qu'aujourd'hui, pour répondre de manière claire à la question, on a une liste tout de suite déterminée. On a des profils que l'on suit, qu'on regarde de manière générale pour être en phase avec notre adaptation, mais c'est pour ça que j'ai dit je ne veux pas me précipiter. Je ne veux pas faire n'importe quoi et Charleroi n'est pas un club qui va commencer à faire du réchauffé avec des entraîneurs qui tournent partout depuis des années. On veut réfléchir intelligemment et, surtout, on a donné une opportunité à notre staff de démontrer ce qu'il est capable de faire.

L'idée pourrait donc être d'aller au-delà de la fin d'année avec le staff en place si tout se passe bien ?

C'est possible, oui, mais on sait aussi que Hans Cornelis avait un rôle d'assistant et on devra donc peut-être travailler autrement pour étoffer notre staff si à un moment donné on se sent à l'aise dans la structure actuelle. Tout ça devra se faire sans précipitation. On ne peut pas prendre de bonnes décisions dans la précipitation.

> « Je n'ai pas du tout l'intention d'aller solliciter Fred Taquin aujourd'hui »

Un nom revient dans beaucoup de conversations ces derniers jours puisqu'il n'a jamais caché son amour pour Charleroi. Frédéric Taquin pourrait-il être une option par exemple ?

Sincèrement, Fred Taquin est un entraîneur pour lequel j'ai beaucoup de respect. C'est quelqu'un de bien, je m'entends bien avec lui, je m'entends bien avec sa sœur. Il a fait un travail exceptionnel à la RAAL, mais il s'y porte bien. Je respecte le travail qu'a fait Salvatore Curaba là-bas et je n'ai pas du tout l'intention d'aller solliciter Fred Taquin aujourd'hui. ■

« CE SERAIT IRRESPONSABLE DE NE PAS TENIR COMPTE DE LA SITUATION DES DROITS TV »

Quel regard portez-vous sur la situation sportive actuelle, avec une douzième place, un point devant la zone rouge ?

Il nous manque quelques points. Quand on voit qu'on a donné six points à Malines par exemple, qui est 5e. Avec tout le respect que j'ai pour Malines, je ne pense pas que Charleroi soit moins fort, que du contraire vu ce qu'on a montré en Coupe. À l'aller en championnat, on ne méritait absolument pas de perdre et vu notre deuxième mi-temps dimanche, on aurait largement mérité un point. On sait que cette compétition est très particulière. On est à un point de la zone rouge, mais aussi à cinq points des Playoffs 1. Il nous manque peut-être ce petit brin d'expérience pour faire en sorte qu'on soit un peu plus efficace offensivement alors qu'on a une des meilleures défenses en Belgique ces derniers temps. Si on arrive à régler rapidement les problèmes de buts marqués, je pense très sincèrement que les choses vont prendre naturellement et qu'on se rapprochera de ce qui pourrait être un objectif aujourd'hui pour tout le monde vu les résultats, à savoir de se rapprocher des Playoffs 1.

On a le sentiment que vous avez mieux réussi votre mercato défensif qu'offensif en été. Quel est votre avis ?

Il faut être honnête et dire que le coach a essentiellement fait confiance au même onze. Scheidler apporte plus que Stulic dans le jeu, mais il marque moins parce qu'il lui manque la confiance. On cherchait son profil de vrai pivot. Charleroi est une des équipes qui centrent le plus. On doit apporter ce petit brin d'efficacité et je reste convaincu qu'on est sur la bonne voie. Et peut-être qu'à certains moments, il faudra donner l'opportunité à d'autres joueurs de se montrer. Je pense notamment à Colassin ou Szymczak, qui méritent d'avoir un peu plus de temps de jeu. On ne peut pas considérer que Filip est un échec. Il n'a jamais eu l'opportunité de se mettre en avant. C'est exactement le même contexte dans lequel était Stulic. Il a prouvé qu'il était bon quand on lui a donné l'opportunité de le prouver. Pour moi, un flop est un joueur qui a eu cinq titularisations et n'en a rien fait. C'est comme Khalifi, qui doit mordre sur sa chique après une très belle Coupe du Monde -20, parce qu'il est derrière Titraoui et Camara, que beaucoup d'équipes nous envient. Il devra encore peut-être attendre un peu.

Que faut-il attendre du mercato d'hiver ?

On va voir déjà comment ça va se passer d'ici là. Certains joueurs en manque de temps de jeu voudront peut-être voir ailleurs et il faudra aller mieux les remplacer pour s'améliorer tout en gardant un équilibre, avec des postes dédoublés. Ensuite, il faudra aussi voir en fonction des éventuelles sorties. On sait qu'il va y avoir de l'intérêt pour nos joueurs parce que, malgré notre classement, les gens ont compris que Charleroi joue un beau foot et qu'il y a des joueurs de qualité. Et on est prêt à remplacer n'importe quel joueur qui partirait même si, bien sûr, la situation de ces joueurs peut aussi évoluer. Plus vite on saura, plus vite on pourra se positionner, mais notre volonté n'est pas de céder à des transferts dans la panique. Et il y a une réalité économique dont on doit tenir compte aussi, comme la situation avec DAZN. Il faudra avoir une certaine forme de prudence.

Vous devez vendre pour 10 à 12 millions pour être à l'équilibre, quel impact une diminution des droits TV peut avoir sur Charleroi ?

Cela représente un budget colossal donc il faudra qu'on fasse très attention. On ne pourra pas dire qu'on ne savait pas. On sait qu'on est dans une situation problématique. On doit malheureusement prendre cela aussi en considération sinon ce serait irresponsable de dire qu'on s'en fout et qu'on avance comme si de rien n'était.

Le mercato entrant va uniquement dépendre des sorties ?

Je ne dis pas que ce sera forcément le cas, mais on va travailler du mieux possible pour voir ce qui est possible. Sans oublier qu'on a aussi une responsabilité vis-à-vis de nos jeunes, comme Amine et Mehdi Boukamir. À un moment, on doit aussi faire confiance à notre école des jeunes car, comme je l'ai déjà dit, ça reste notre plus gros transfert, avec 2,5 millions investis annuellement. ■

BENJAMIN HELSON

STANDARD — OHL

RAFIKI SAÏD N'A PAS ENCORE MONTRÉ TOUTE L'ÉTENDUE DE SO

« QUAND CE SERA LE CAS, VOUS SE

L'international comorien est de retour de blessure et devrait retrouver le onze de base ce vendredi soir, contre OHL, pour son dernier match avant de s'envoler vers le Maroc pour y disputer la CAN.

KEVIN SAUVAGE
Journaliste

Arrivé l'été dernier en provenance de Troyes, Rafiki Saïd était présenté comme le futur chouchou du public rouche. « C'est un joueur qui ne doute pas beaucoup et qui est assez sûr de sa force. Il peut répéter les efforts… et les matches. Il n'a pas souvent été blessé », nous précisait, en juillet, Alan Mangin, suiveur de Troyes pour l'Est Éclair. Cinq mois, trois buts et deux assists plus tard, l'ailier gauche s'apprête à prendre congé de Sclessin et de ses supporters ce vendredi à l'occasion de la réception d'OHL (20h45). Après cette rencontre, l'ailier gauche rejoindra son équipe nationale des Comores pour vivre ce qui sera la deuxième CAN de l'histoire de son pays. Mais avant cela, Saïd espère bien permettre aux Rouches de demeurer dans le Top 6 afin de concrétiser son rêve le plus cher cette saison : se qualifier pour l'Europe avec le Standard.

JOUER L'EUROPE AVEC LES ROUCHES

Débarquer en Belgique l'été dernier ne figurait pas forcément dans les plans de Rafiki Saïd. « Si aujourd'hui, le mariage entre Rafiki et le club semble évident, on n'avait pas vraiment prévu de venir jouer en Belgique », confie l'agent du joueur, Tarik Ksourou. Pourtant, la Pro League s'était déjà intéressée à lui. « La Pro League ne faisait pas partie du projet même si on avait eu une offre de Charleroi la saison dernière et des discussions, très légères, avec Anderlecht. » Mais qu'est-ce qui a alors fait tout basculer ? « Le discours de Marc Wilmots », ajoute l'agent. « Dès qu'il a raccroché avec le directeur sportif liégeois, Rafiki m'a dit : 'Je veux aller jouer là-bas'. Par la suite, il n'a cessé de m'envoyer des vidéos d'ambiance au stade me disant qu'il avait hâte d'y être. Il a rapidement mesuré l'importance de la ferveur qui règne à Sclessin. Après le match contre Genk, il était émerveillé. Il disait que les joueurs ne s'entendaient pas sur le terrain. En tribune, il avait été obligé de mettre un casque antibruit à son fils de trois ans. »

Son souhait de porter le maillot rouche exaucé, le Comorien aimerait en matérialiser un second dans les mois qui arrivent. « Après le match à domicile contre Charleroi (NDLR : durant lequel il a été buteur et passeur décisif), il m'a dit qu'il voulait plus que tout jouer l'Europe avec ce club. » Dans ses rêves les plus fous, Rafiki Saïd s'imagine évoluer à l'Emirates Stadium d'Arsenal. « Il aime ce club mais de là à y jouer… Pour être visible aux yeux des bons clubs européens, il sait qu'il doit être performant au Standard. La Belgique est un bon tremplin, il en a conscience. Disputer une Coupe d'Europe avec les Rouches pourra l'aider. »

> « Rafiki est un joueur qui fonctionne à l'affect. Si un coach lui donne ce dont il a besoin, il le lui rendra au centuple »
>
> Tarik Ksourou
> SON AGENT

Après le match contre OHL, Rafiki Saïd prendra congé de Sclessin pour rejoindre la CAN. © V. Lefour / Belga

PRÉPARATION TRONQUÉE

C'est avec l'étiquette d'un joueur très talentueux que Saïd est arrivé durant la préparation estivale. Malheureusement, les débuts n'ont pas été tonitruants sous la direction de Mircea Rednic. Mais plusieurs éléments expliquent l'écart entre les attentes et la réalité à cette époque. « La saison dernière, il était un peu blessé à la cheville et pour aider Troyes à se maintenir, il a forcé. Il a été blessé tout l'été et sa préparation a été tronquée. Au début, on n'a pas vu grand-chose de lui et il en était conscient. »

Si bien que les critiques n'ont pas tardé à arriver : joueur nonchalant, peu prompt à défendre. Rafiki Saïd n'a pas été épargné. « Les critiques sur le fait que je ne défendais pas beaucoup ? Cela dépendait de qui elles provenaient. Je trouve que je cours beaucoup mais parfois il faut savoir être efficient dans ses courses. J'ai beaucoup parlé avec le coach sur l'aspect défensif », se défendait-il après la réception du Club de Bruges qui l'avait vu inscrire un superbe but.

« Il m'a parlé de ces critiques à cette époque », se souvient l'agent. « Après chaque match, il m'envoie ses statistiques et ces dernières prouvaient qu'il courrait énormément notamment pour défendre. Il ne comprenait pas les critiques car sous l'ancien coach, il devait beaucoup défendre. » Il s'agit ici de la deuxième raison du manque d'efficacité du Comorien en début de saison. « Il n'avait pas de problème relationnel avec Mircea Rednic. Mais Rafiki est un joueur qui fonctionne à l'affect. Et Vincent Euvrard l'a bien compris puisqu'il lui parle énormément. Quand un coach lui donne ce dont il a besoin, Rafiki lui rend au centuple. Sous l'ancien coach, il jouait vraiment plus bas et ça avait une incidence sur son jeu. »

En interne, on fait tout pour préserver au mieux Rafiki Saïd et l'aider à éclore totalement comme nous l'a confirmé le directeur sportif, Marc Wilmots. « Le coach fait énormément d'analyses individuelles avec lui. On est très pointilleux sur son jeu et on fait tout pour le rendre meilleur. Il y a encore des points d'amélioration comme dans la gestion de ses efforts par exemple. Ce qui me fait

N TALENT AU STANDARD : REZ SURPRIS »

surtout plaisir, c'est de voir comment Rafiki se plaît chez nous. À l'entraînement, chaque jour, on ne voit que son sourire. Il prend son pied au Standard et cela se voit dans la manière dont il s'implique dans le club. »

On l'aura compris, avec Rafiki, les apparences sont parfois trompeuses. « Il donne cette impression de nonchalance, parfois d'être un peu hautain, mais c'est tout l'inverse. Il est beaucoup dans l'émotion. Après une défaite, je ne lui adresse pas la parole pendant deux jours. Il peut inscrire un superbe but, comme contre Bruges, mais si l'équipe ne gagne pas, il sera mécontent. C'était le cas en début de saison car ça ne gagnait pas souvent. Avec Euvrard, il a trouvé un coach qui se rapproche de celui qu'il a connu à Troyes, Stéphan Dumont (NDLR : sous lequel il a été le plus décisif avec 9 buts et 6 assists en 37 matches). »

Après une petite blessure au fessier, Rafiki Saïd a effectué son retour dans le groupe au Cercle de Bruges où il est passé juste à côté du 1-3. Ce vendredi soir, il devrait retrouver le onze de base pour aider les siens à conserver leur place dans le Top 6 mais aussi pour tenter de soigner ses statistiques qui sont de trois buts et deux assists. « Vous n'avez pas encore vu grand-chose de Rafiki », prévient son agent. « Il n'est pas encore à 100 % et quand il le sera, vous allez être surpris. Il donne l'impression de ne chercher que les beaux buts mais, de par ses courses, il fait gagner des mètres à son équipe, lui permettant de jouer plus haut. »

BRILLER À LA CAN

Après la réception d'OHL, Saïd rejoindra donc les Comores pour disputer la CAN où il affrontera le Maroc, pays hôte, le Mali et la Zambie. « C'est une compétition très importante à ses yeux. Son rêve, c'est de briller avec son pays dont il est un vrai fan. »

Actuellement, Rafiki Saïd est le troisième meilleur buteur de l'histoire des Comores avec 8 buts en 17 apparitions (derrière El Fardou Ben, 16 buts et Youssouf M'Changama, 14 buts). De belles prestations à la CAN de la part de son

« Rafiki prend son pied dans le club, il a constamment le sourire et cela se voit dans sa manière de s'impliquer au quotidien »

Marc Wilmots
DIRECTEUR SPORTIF DU STANDARD

joueur pourraient évidemment être favorables au Standard qui verrait alors la cote de Rafiki Saïd grimper (sa valeur marchande a augmenté de 500.000€ en cinq mois passant de 2 à 2,5 millions). ■

LE MATCH

STANDARD

Équipe probable : Epolo, Lawrence, Hautekiet, Homawoo, Mohr, Karamoko, Nielsen (?), Abid, Ayensa, Saïd, Nkada.
Réservistes : Pirard, Calut, Dierckx (?), Assengue, Sahabo, Mehssatou, Kuavita, Nam James, Henry, Mitongo.
Blessés : Fossey, Bates, Bolingoli, El Hankouri.
Suspendu : Ilaimaharitra.
Menacés : Karamoko, Henry.

OHL

Équipe probable : Leysen, Gil, Pletinckx, Dussenne, Nyakossi, Teklab, Maertens, Lakomy, Verstraete, Ikwuemesi, Kaba.
Réservistes : Prévot, Ominami, Opoku, George, Maziz, Terho, McAlinney, Traoré, Mijatovic.
Blessés : Schrijvers, Kayo, Vlietinck, Damjanic, Souanga, Akimoto, Verlinden.

► **Arbitre :** M. Ledda.

MATTHIEU EPOLO EN ROUTE POUR LA CAN APRÈS LE MATCH CONTRE OHL

LUDOVIC BAETEN

© Photo News

Sclessin s'apprête à dire au revoir à Matthieu Epolo. Que les fans du jeune portier se rassurent, un départ pour d'autres couleurs n'est pas à l'ordre du jour. Le Congolais va juste rejoindre sa sélection pour disputer l'une des plus prestigieuses compétitions mondiales sur les terres du Maroc. Versés dans le groupe D en compagnie du Bénin, du Botswana et du Sénégal, les Léopards entendent briller à la CAN. L'homme ganté confirme. « C'est un moment incroyable dans une carrière. Le genre que tu ne veux pas louper... »

C'est rare de voir le joueur s'émouvoir. Très pragmatique, considéré comme l'un des leaders de l'ombre, il risque de manquer entre les cages liégeoises, tant pour ses prouesses actuelles que le calme qui l'habite après une défunte saison parfois trop intense. Vincent Euvrard connaît son importance, d'où son ardent désir de le voir rester dans la Cité Ardente jusqu'à la réception de Louvain. « Il l'a voulu, il l'a eu », sourit le gardien. « Reste à voir si je vais faire partie de la sélection ».

La réflexion prête à sourire. Personne ne s'attend à voir Matthieu Epolo hors des buts des Rouches. Il va saluer ses partisans avant de s'envoler l'esprit concentré. « Je pars normalement samedi matin. On verra. L'important est d'être dans l'avion, de bien prendre le temps de se préparer car je suis impatient de découvrir ce tournoi ». Une nouvelle étape dans l'apprentissage du gamin de 20 ans. Ses prouesses liégeoises pourraient le voir enchaîner avec une autre compétition d'envergure durant l'été. La fameuse Coupe du monde dont tout le monde rêve. « Il reste d'abord un match en mars (NDLR : contre le vainqueur du match entre la Nouvelle – Calédonie et la Jamaïque) puis nous pourrons discuter. Je n'ai pas vraiment regardé le tirage, parce qu'il ne sert à rien de se projeter trop vite. Bon, je sais que le Portugal est là... Chaque chose en son temps. On parle mais le plus important se nomme OHL. Il faut l'emporter, pour confirmer notre pente ascendante. L'équipe nationale arrivera bien assez vite... » Le tour de Lucas Pirard aussi, prêt à endosser le statut de numéro 1 l'espace de quelques semaines. ■

ENCHÈRES CARITATIVES

Un maillot collector pour affronter OHL ce soir

Le Standard accueille OHL ce vendredi en ouverture de la 18e journée du championnat belge. Une rencontre durant laquelle les Rouches porteront un maillot collector. Un sponsor du club (Combustibles Piron) avait, lors de la 2e édition du gala de la Fondation du Standard de Liège, remporté aux enchères la présence de son nom à l'avant de la vareuse. Seulement 20 exemplaires, portés par les joueurs, de ce 4e maillot collector seront mis en vente au prix de 150 € pièce. ■

LE POINT

JUPILER PRO LEAGUE
18e JOURNÉE

► **Ce soir**
Standard - OHL 20h45
► **Samedi**
CS Bruges - FC Malines . . . 16h00
Z. Waregem - La Louvière . 18h15
Anderlecht - Saint-Trond . . 20h45
► **Dimanche**
La Gantoise - Antwerp 13h30
Dender - FC Bruges 16h00
SC Charleroi - Union SG . . . 18h30
RC Genk - Westerlo 19h15

CLASSEMENT

	J	G	P	N	p	c	Pts
1. Union SG	17	11	2	4	32	10	**37**
2. Saint-Trond	17	10	4	3	26	20	**33**
3. FC Bruges	17	10	5	2	24	17	**32**
4. Anderlecht	17	9	4	4	23	17	**31**
5. FC Malines	17	7	4	6	21	18	**27**
6. Standard	17	7	7	3	16	20	**24**
7. RC Genk	17	6	6	5	21	23	**23**
8. La Gantoise	17	6	6	5	25	25	**23**
9. Z. Waregem	17	5	5	7	23	23	**22**
10. Antwerp	17	5	7	5	18	18	**20**
11. Westerlo	17	5	7	5	25	26	**20**
12. SC Charleroi	17	5	8	4	18	22	**19**
13. La Louvière	17	4	7	6	12	17	**18**
14. OHL	17	4	9	4	18	27	**16**
15. CS Bruges	17	2	8	7	20	26	**13**
16. Dender	17	2	9	6	14	27	**12**

CHALLENGER PRO LEAGUE
17e JOURNÉE

► **Ce soir**
Beveren - RSCA Futures . . . 20h00
Lommel - J. Gand 20h00
► **Samedi**
Courtrai - Seraing 16h00
Fr. Borains - Lierse 20h00
Beerschot - P. Eisden 20h00
RWDM Brussels - Olympic . 20h00
► **Dimanche**
Lokeren - J. Genk 16h00
Eupen - Club NXT 16h00
Bye : FC Liège

CLASSEMENT

	J	G	P	N	p	c	Pts
1. Beveren	15	12	0	3	30	9	**39**
2. Courtrai	15	11	2	2	29	15	**35**
3. Beerschot	15	10	2	3	25	12	**33**
4. RFC Liège	16	8	6	2	22	19	**26**
5. P. Eisden	15	7	4	4	18	15	**25**
6. Lommel	15	6	4	5	30	24	**23**
7. Eupen	15	6	4	5	21	16	**23**
8. Lokeren	15	5	6	4	21	22	**19**
9. Lierse	15	5	6	4	16	18	**19**
10. Jong Gand	15	5	7	3	19	19	**18**
11. RWDM	15	4	7	4	26	25	**16**
12. Fr. Borains	15	4	6	5	17	21	**16**
13. Jong Genk	15	4	8	3	18	29	**15**
14. RSCA Fut.	15	2	6	7	19	24	**13**
15. Seraing	15	2	7	6	14	23	**12**
16. Olympic	15	2	9	4	10	29	**10**
17. Club NXT.	15	1	10	4	14	28	**7**

>Les Francs Borains ont 1 point de pénalité (non-respect du fair-play financier).

LOTTO SUPER LEAGUE
11e JOURNÉE

► **Ce soir**
Genk - Westerlo 20h00
► **Samedi**
Anderlecht - OHL 13h30
FC Bruges - Standard 16h00
La Gantoise - Z. Waregem . 19h30

CLASSEMENT

	J	G	P	N	p	c	Pts
1. Anderlecht	9	7	0	2	22	5	**23**
2. OHL	9	7	1	1	22	8	**22**
3. Z. Waregem	10	4	1	5	14	6	**17**
4. FC Bruges	10	4	3	3	16	12	**15**
5. Standard	10	3	3	4	12	11	**13**
6. RC Genk	10	1	6	3	7	22	**6**
7. Westerlo	10	1	7	2	7	19	**5**
8. La Gantoise	10	1	7	2	8	22	**5**

INTERVIEW

YANNICK FERRERA : « IL EST IMPORTANT QU RAPPELLENT DE MOI ET QU'ILS SACHENT CE

Limogé de Zamalek il y a un peu plus d'un mois, l'ancien coach de Charleroi, du Standard et du RWDM espère se relancer sur le marché belge. À 45 ans et avec une expérience de 14 ans comme T1, le technicien bruxellois fait le point.

DIDIER SCHYNS
Journaliste

Rentré d'Égypte il y a un peu plus de trois semaines, après son éviction de Zamalek, Yannick Ferrera s'est remis sur le marché du travail. En espérant rebondir en Europe, et en Belgique prioritairement, où on l'a un peu oublié au cours de ces dernières années. Cela aurait déjà pu être le cas en octobre dernier : son nom figurait sur la liste de Louvain, derrière ceux de Timmy Simons et Felice Mazzù, pour remplacer David Hubert. « Ni désespéré ni aigri », comme il le dit lui-même, le technicien belge de 45 ans nous a accordé une longue interview exclusive.

Quel bilan tirez-vous de votre expérience à Zamalek, en Égypte, où l'aventure s'est terminée après 13 matches seulement ?

Que mon staff et moi-même avons travaillé dans des conditions très difficiles, que je ne vais pas décrire. Au moment de mon renvoi, on était à 4 points de la première place et du plus grand rival, Al Ahly. Rien n'était donc mal fait. Mais c'est le club qui a décidé, après quelques matches sans victoire, que c'était fini. Si je suis triste de ne plus pouvoir faire ce que j'aime, cela a été, quelque part, un soulagement, parce que je ne me plaisais pas là-bas et que les conditions de travail étaient aussi compliquées que l'environnement autour de l'équipe.

L'histoire raconte que vous avez connu des problèmes de paiement ?

J'ai travaillé là-bas pendant quatre mois et j'ai été payé trois mois. En outre, Zamalek doit me payer jusqu'à la fin de mon contrat, c'est-à-dire jusqu'en fin de saison. La direction m'a dit qu'elle ne pouvait pas le faire. J'ai donc proposé qu'on trouve un arrangement, sachant qu'avec mon staff, on était prêt à laisser tomber 35 % de notre dû, mais au final, elle n'a pas respecté certaines choses, en termes de délai, qui font que depuis quelques jours, un dossier a été initié à la FIFA. C'est, malheureusement, mon seul recours pour espérer un jour avoir mon argent.

Vous avez aussi intenté une action en justice contre le RWDM…

Qui m'a renvoyé, unilatéralement, en avril dernier mais prétend que j'ai démissionné. J'ai toutes les preuves écrites que ce n'est pas le cas. J'ai été mis dehors parce que je ne suis pas un pantin.

Zamalek, c'était une erreur de casting ?

Malgré la super saison réalisée avec Molenbeek, je n'ai reçu, durant l'été, aucune offre d'un club belge. Lorsque l'offre de Zamalek est tombée, mon premier réflexe a été de me dire que c'était un club avec des problèmes de paiement, et que je n'allais pas me mettre là-dedans. Mais les agents égyptiens m'ont dit que la direction avait changé, que le nouveau directeur sportif me voulait absolument.

Zamalek était déjà votre quatrième club étranger en tant que T1, après Al-Fateh, Omonia Nicosie et Al-Riyadh. Les clubs belges ne veulent plus de vous ?

Je ne dirais pas ça. Après la descente du RWDM en D2, on a construit une toute nouvelle équipe et réalisé des choses magnifiques. À quelques minutes près, on est champion… Je pensais donc qu'il y aurait des clubs de D1 intéressés. Mais il n'y en a eu aucun. Quelque part, j'en veux un peu à mes représentants de l'époque, qui n'ont pas assuré ma promotion comme il l'aurait fallu…

Cela fait 14 ans déjà que vous êtes dans le circuit. Avez-vous encore besoin de promotion ?

La saison dernière, j'ai refusé toute interview individuelle pour ne faire que les médias obligatoires d'avant et d'après-match et ceux du RWDM. Si j'avais fait davantage de sorties dans la presse, peut-être les choses auraient-elles été différentes. C'est donc aussi une erreur de ma part. Mais comprenez-moi bien : je ne m'abaisserai jamais à faire le buzz pour le buzz ou à dire du mal de telle ou telle personne pour le faire. Jamais ! Je serai peut-être un jour définitivement oublié, mais si c'est le cas, ce sera avec mes valeurs. Mais ne croyez pas qu'aujourd'hui, je suis désespéré ou aigri.

Estimez-vous être victime de votre image ? Vous avez, dans les premières années de votre carrière, eu la réputation d'être un peu arrogant…

Je ne sais pas d'où ça vient, je suis, à l'inverse, quelqu'un de tout à fait humble, normal. Je crois surtout qu'un gars de 31 ans qui débarque à Charleroi et aide l'équipe à se maintenir avant d'être champion de D2 avec Saint-Trond à 34 ans et de remporter la Coupe de Belgique avec le Standard à 35 fait des jaloux. Quand tu es sûr de toi, tu es automatiquement vu comme arrogant. Lorsque j'ai débarqué à Charleroi, moi un gamin de 31 ans qui n'avait jamais entraîné des pros, je me suis retrouvé face à un vestiaire composé de plus de 30 joueurs, de 16 ou 17 nationalités différentes. Là, si tu n'es pas sûr de toi, tu es mort. Et puis, certains raccourcis, destinés à faire le buzz, m'ont desservi, lorsqu'on a pu penser que je me prenais pour Pep Guardiola sous prétexte que j'avais dit que j'aimais beaucoup ce que le technicien espagnol faisait.

Quelles sont vos aspirations ?

Ma priorité, c'est de rester en Europe, idéalement en Belgique, pour essayer de trouver un projet qui me permette de croire encore à mes rêves. J'aimerais pouvoir retrouver un environnement dans lequel je peux être moi-même et apprécié pour ce que je suis et ce que je fais. Non loin de ma famille, après avoir passé plusieurs années

Yannick Ferrera a déjà beaucoup bourlingué. Aujourd'hui, sa priorité, c'est de rester en Belgique. © Photo News

UE LES GENS SE QUE J'AI FAIT »

tout seul tout le temps. Et avoir le temps de construire quelque chose de bien, comme cela avait été le cas à Saint-Trond ou au RWDM, en espérant jouer un jour une Coupe d'Europe. On verra. Quelque part, c'est un luxe, à 45 ans, de ne pas être obligé de sauter sur le premier truc venu. Reste que cela fait six ans que je n'ai plus dirigé un club de D1 belge. C'est la raison pour laquelle je pense qu'on arrive à un point où c'est important que les gens se rappellent de moi et qu'ils sachent ce que j'ai fait.

> « Moi, arrogant ? Certains raccourcis, destinés à faire le buzz, m'ont desservi »

Notamment, en faisant éclore des joueurs pour bien les revendre…
C'est un élément dont on ne parle pas beaucoup. C'est ce que j'ai fait à Saint-Trond. Avec Edmilson d'abord, un petit ailier qui aimait bien dribbler, ne donnait pas le ballon, ne travaillait pas et faisait ce qu'il voulait, avant de se retrouver deux ans et demi plus tard au Standard. Pour la petite histoire, la direction liégeoise voulait prendre Dompé. J'avais dit : « S'il faut en prendre un, c'est Edmilson. » Et le Standard avait pris les deux. Et Junior a tellement bien performé qu'il est parti au Qatar en faisant rentrer pas mal d'argent dans les caisses. Il y a eu aussi Rob Schoofs et Yohan Boli à Saint-Trond, Elias Cobbaut et Hassane Bande à Malines, ou encore Christ Makosso au RWDM.

Vous parlez de projet à long terme. Pourtant, votre parcours de T1 renseigne 10 clubs en 14 ans. Cela n'est pas trop ?
Je me dis que si j'avais pu durer davantage dans certains clubs, les résultats auraient pu être encore meilleurs. Al-Shaabab a été champion avec Michel Preud'homme dont j'étais l'analyste vidéo, Saint-Trond a été champion en D2 sous ma direction et le Standard a remporté la Coupe de Belgique en 2016. Le dénominateur commun dans ces trophées, c'est que tout le monde tirait dans la même direction. Sans amour, tu ne peux pas gagner. Au Standard, c'est ce qu'on avait réussi à créer, tout le monde marchait dans la même direction. Peut-être pas tout en haut, mais bien sur le terrain. ■

« AU STANDARD, IL Y AVAIT TROIS CERVEAUX QUI ALLAIENT DANS DES DIRECTIONS DIFFÉRENTES, AVEC MOI AU MILIEU »

Peut-on dire, quand on voit votre parcours, que vous êtes souvent tombé au mauvais endroit au mauvais moment ?
J'ai eu souvent cette impression-là. Il y a des exceptions, à Saint-Trond notamment, mais cela a effectivement été le cas plusieurs fois. À Charleroi, au moment où Abbas Bayat revend le club et sachant que c'est lui qui m'a engagé, je savais que cela poserait des problèmes. Au Standard, je suis arrivé au moment où Duchâtelet venait de revendre le club à Bruno Venanzi, dont c'était la première expérience. Venanzi a engagé un conseiller (Daniel Van Buyten), puis un deuxième en cours de saison (Olivier Renard). Il y avait donc trois cerveaux différents qui allaient dans des directions différentes, avec moi au milieu. Et puis il y a eu Beveren, que Philippe Clement avait quitté, au même titre que ses meilleurs joueurs, mais les supporters avaient les mêmes attentes qu'avec Clement un an avant.

Ce qui ne vous a pas empêché d'obtenir des résultats…
À Charleroi, on se sauve, ce qui était l'objectif. Avec le Standard, on gagne la Coupe de Belgique. Et à mi-championnat, au moment où je suis mis dehors, Beveren n'est pas relégable. Le sort d'un entraîneur n'est pas toujours lié aux résultats. Lors de ma deuxième saison au Standard, en 2016-2017, on avait commencé par un bilan de 4 points sur 6 avant d'être battu à Zulte Waregem, qui était une bonne équipe à l'époque, et de partager face à Charleroi et au FC Bruges, où on menait encore 1-2 à la 94e minute, moment choisi par Laurens De Bock pour commettre une faute scandaleuse sur Edmilson, sans qu'elle ne soit sanctionnée, et pour Bruges d'égaliser sur le contre. J'étais super déçu. Alex Grosjean, le Directeur de la communication du Standard, était monté sur le terrain. « Ne t'inquiète pas », m'avait-il dit, « on ne met jamais dehors l'entraîneur du Standard qui fait un match comme ça ». Puis la trêve internationale est arrivée, pendant laquelle on a remporté à Namur un match amical contre Marseille (3-0). J'ai été viré un mardi matin, dix jours après le match contre Bruges. Le jour même, Jankovic était annoncé et je suis contacté par Malines. Tout était écrit. On sait avec qui Jankovic travaillait et avec qui les dirigeants du Standard travaillaient. On sait donc aussi pourquoi Jankovic est arrivé au Standard et pourquoi j'ai été viré.

Avec la Coupe gagnée en 2016. © P. News

Dans quelles circonstances ?
En remportant la Coupe de Belgique, le Standard était qualifié pour les poules de l'Europa League. Coacher ce club sur la scène internationale, à 35 ans, c'était un rêve. Lors du premier jour de la reprise, deux joueurs importants de l'effectif m'ont pris à part pour me dire de faire attention, parce que Daniel (Van Buyten) et Olivier (Renard) avaient dit à leurs agents qu'ils allaient me dégager. J'ai pris mon téléphone et appelé Venanzi, que j'ai vu à l'Académie et qui m'a dit que cela faisait quelques mois que ses deux conseillers essayaient de le convaincre alors que lui avait confiance en moi. La situation était donc bancale. Encore une fois, l'équipe qui va partager à Bruges, elle est derrière son coach. Dès la fin du mercato d'été, j'ai demandé une réunion, pour qu'on parle de la manière dont on allait gérer les 31 ou 32 joueurs du noyau. J'ai pris mon déjeuner à l'Académie avant de descendre sur Sclessin, d'où je suis remonté… avec mon C4 en main.

Comment vivez-vous ces périodes où vous vous retrouvez sans emploi ?
Je fais du sport et je regarde beaucoup de matchs. Et je sais aujourd'hui que je dois utiliser la période actuelle mais pour me remontrer un peu. Il est important que les gens sachent de nouveau que j'existe, ce que j'ai déjà fait dans ma carrière d'entraîneur et ce que je pourrais leur apporter. En clair, faire un peu de networking, rencontrer des gens, parce qu'en 2025, cela fonctionne beaucoup comme ça. ■

D.S.

20024876

rendez-vous.be
meet, like, love

Le site 40+ qui élimine les faux profils
POUR DE VRAIES RENCONTRES
près de chez vous

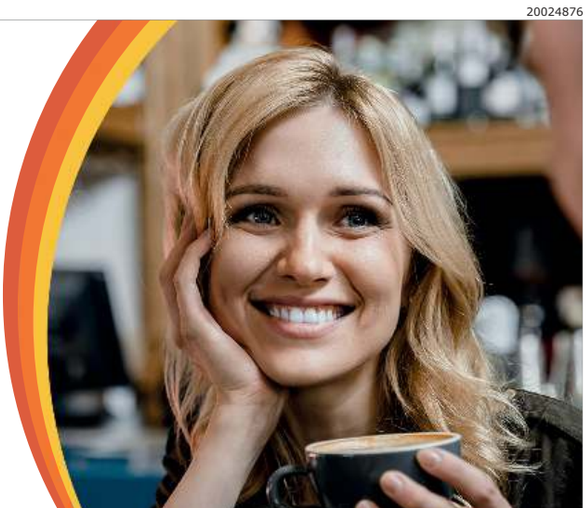

TESTEZ-NOUS 48H AVEC LE CODE PROMO HAPPY26

DAVID VERWILGHEN DE LA RAAL LA LOUVIÈRE À ANDERLECHT

Il avait refusé le Standard, il a accepté Anderlecht : les dessous du « transfert » de David Verwilghen

Les Loups vont perdre leur directeur sportif qui prendra bientôt la tête du département scouting du RSCA. Quelle sera la conséquence pour la RAAL ? Voici la réaction du CEO Toni Turi, le récit de ce transfert et les communiqués des deux clubs.

FRANÇOIS LAURENT
Journaliste

Il va quitter l'Easi Arena, où il se sent si bien. © F.Lau.

L'été dernier, David Verwilghen avait été contacté par le Standard, avait rencontré le CEO Giacomo Angelini mais avait décidé de rester fidèle à la RAAL. « Je le connaissais un peu du monde de la finance. Honnêtement, j'y ai réfléchi sérieusement pendant trois ou quatre jours. J'ai voulu être correct et transparent avec tout le monde. Je me suis rendu aux entretiens avec le Standard, je leur ai dit que je respectais beaucoup leur proposition et leur projet pour relancer le club. C'était flatteur venant d'un grand club et cela aurait pu être intéressant dans mon évolution. J'en ai aussi discuté avec Salvatore (Curaba), Toni (Turi), Nicolas (Frutos), etc. Et j'ai décidé de rester à la RAAL, où je me sens bien, à ma place, dans un bon environnement, aux côtés de personnes qui me correspondent. Et je voulais découvrir la D1A avec la RAAL, c'est mon club et j'y ai construit quelque chose. On verra si j'ai pris la bonne décision mais pour l'instant, je suis toujours convaincu que oui. Et le fait d'être resté fidèle à la RAAL a encore renforcé ma relation avec le club », nous confiait-il.

« UNE OPPORTUNITÉ DE SE RÉORGANISER »

Quelques mois plus tard par contre, après plusieurs semaines de contacts avec Anderlecht et de réflexion, David Verwilghen a décidé de s'envoler vers un nouveau défi, lui qui était en place à la RAAL depuis le printemps 2020 et qui a permis aux Loups de gravir les échelons à une vitesse fulgurante jusqu'à la D1A mais aussi de transformer une série de paris en révélations.

Sur papier, la RAAL n'a jamais eu les plus grands noms de Belgique mais l'état d'esprit et la solidarité ont toujours été irréprochables et cette évolution rapide en n'allant chercher que des joueurs en prêt, libres ou à relancer physiquement et mentalement ne fait que renforcer la réussite des campagnes de recrutement menées par David Verwilghen et l'ensemble de la cellule sportive, car il n'était évidemment pas seul. L'appel du plus grand club belge a amené le Carolo, qui n'a pas encore souhaité réagir, à reconsidérer son évolution personnelle. Nul doute qu'il ne quittera pas la RAAL de gaieté de cœur mais qu'il y a vu une opportunité de franchir un palier.

« Une page se tourne dans la structure de la RAAL La Louvière. Notre directeur sportif, David Verwilghen, a fait part de son souhait de quitter le club afin de rejoindre le RSC Anderlecht. Arrivé en D2 ACFF, David Verwilghen a participé activement à l'évolution du club et son ascension au sein de la Jupiler Pro League à l'aube de cette saison 2025/26. David assurera la transition durant les prochaines semaines, durant lesquelles la RAAL se réorganisera afin d'assurer sa relève et maintenir ses objectifs et ses ambitions. La famille de la RAAL remercie David Verwilghen pour ces belles années et lui souhaite le meilleur dans cette nouvelle aventure », a communiqué la RAAL.

> « Remplacera-t-on David poste pour poste ou va-t-on fonctionner différemment ? On ne va certainement pas paniquer et se précipiter sur le premier CV qui arrivera »
>
> Toni Turi
> CEO DE LA RAAL

« Avec Hugo Rios-Neto (Data Scientist au Orlando City SC en MLS et auparavant au Club Atlético Mineiro au Brésil), un Recruitment Data Specialist rejoindra également les Mauve et Blanc après le Nouvel An. David sera à la tête du département recrutement. Hugo supervisera les analyses de datas du département. Ceci signifie également qu'après cinq saisons, la collaboration avec Dries Belaen prend fin », communiquait le RSCA, avec quelques mots de Tim Borguet, Chief Sports : « L'arrivée de David et Hugo s'inscrit dans le cadre de la réorientation de l'un des départements sportifs les plus importants. Nous construisons une équipe complémentaire, dotée de diverses expertises, qui répond aux besoins du club en matière de recrutement. »

QUID DE LA SUITE À LA LOUVIÈRE ?

Une page se tourne et la direction louviéroise va devoir rebondir. Comment ce transfert a-t-il été accueilli à La Louvière ? Comment le club hennuyer compte-t-il avancer ? Après l'annonce officielle de ce transfert, le CEO Toni Turi nous confie d'abord comprendre et accepter la décision du futur ex-directeur sportif maison. « À un moment donné, chacun est en droit de décider ce qu'il veut pour la suite de sa carrière et je comprends qu'un projet soit attirant. La relation avec David reste très bonne », glisse-t-il.

Et évoque la transition, ensuite. En toute sérénité. « C'est toujours dommage de voir quelqu'un partir et David a participé au développement de la RAAL. Mais je sais qu'on a la capacité et tout ce qu'il faut pour rebondir. Avec la montée en D1A, on a ouvert le tome 2 de l'histoire du club. On va transformer ce départ en une opportunité de réfléchir à la manière de se réorganiser, d'envisager le futur de la RAAL. Remplacera-t-on David poste pour poste ou va-t-on fonctionner différemment ? On ne va certainement pas paniquer et se précipiter sur le premier C.V. qui arrivera. Et je ne suis pas inquiet. »

« DAVID ASSURERA LA TRANSITION »

Tout est allé très vite ces dernières heures et le mercato hivernal approche à grands pas. La RAAL ne sera sans doute pas le club belge le plus actif sur le marché des transferts mais ce moment important d'une saison est à aborder avec sérieux avec quelques dossiers sur la table. « David assurera la transition pendant quelques semaines, il nous aidera pour le prochain mercato et on verra quand on estimera tous que le moment est venu pour lui de rejoindre Anderlecht », précise Toni Turi. ■

VOICI CE QUE CELA VA CHANGER POUR ANDERLECHT

FRANÇOIS LAURENT, GUILLAUME RAEDTS, XAVIER THIRION

Après Silvio Proto au mois de juin, une autre personne quitte La Louvière pour rejoindre le Sporting d'Anderlecht. Mais pas celui qu'on attendait. Alors que certains supporters rêvent d'un retour au bercail de Nicolas Frutos, passé comme joueur à Saint-Guidon tout comme Proto, c'est David Verwilghen, qui va faire un bond en avant dans sa carrière. Les deux clubs ont officialisé la nouvelle ce jeudi soir.
Directeur sportif dans le Hainaut, celui qui est ingénieur de formation et pasteur à ses heures perdues va endosser le rôle de « directeur du recrutement » à Neerpede. Un changement de dimension pour le trentenaire.

COMMENT DAVID VERWILGHEN EST-IL ARRIVÉ SUR LES RADARS D'ANDERLECHT ?

Âgé de 37 ans, David Verwilghen a un profil atypique dans le monde du football. Alors qu'il y a de plus en plus d'anciens joueurs professionnels qui se hissent dans les directions sportives des clubs, Verwilghen vient plutôt de la société civile. Ingénieur de formation – il a notamment travaillé pour Total –, il a fait ses premiers pas dans le football en tant qu'agent avant d'arrêter les frais lorsque le Footbelgate a éclaté en octobre 2018. À partir du printemps 2020, il est arrivé à La Louvière par l'entremise de Salvatore Curaba et a donc pleinement participé à la remontée des Loups en D1A. Notamment en construisant des noyaux cohérents et peu onéreux. Avec un « modus operandi » où il est partie prenante dans tout le processus de recrutement et en combinant les datas et la supervision depuis les tribunes.
Salué pour sa gestion et son management mais aussi sa capacité d'écoute du côté de l'Easi Arena, David Verwilghen a donc tapé dans l'œil des dirigeants du Sporting d'Anderlecht. Cela fait d'ailleurs quelques semaines qu'on sent dans le Hainaut que quelque chose se trame entre le directeur sportif des Loups et le club le plus titré de la capitale. Anderlecht est entré en contact avec sa cible il y a quatre semaines et un accord a été trouvé il y a une semaine après plusieurs discussions.

QUE FERA-T-IL AU SPORTING D'ANDERLECHT ?

Il y a six mois, David Verwilghen avait poliment décliné la proposition faite par le Standard d'en devenir son directeur sportif. Sentant sans doute qu'il y avait trop de points d'interrogation en bord de Meuse et qu'il était sans doute compliqué d'y faire sereinement du bon travail.
Les arguments anderlechtois en cette fin d'année 2025 ont visiblement fait mouche puisque le Hennuyer de 37 ans est en passe de devenir « directeur du recrutement » dans la capitale. « Il va s'occuper du recrutement et de l'identification des talents », nous glisse-t-on du côté de Neerpede où on accueille aussi un « data scientist » en la personne de Hugo Rios Neto et qu'un « recruitment data specialist » arrivera début 2026.
Pour Verwilghen, ce ne sera donc pas le même rôle qu'il a occupé du côté de la RAAL où il était directeur sportif et collaborait étroitement avec Nicolas Frutos, directeur du football. À Anderlecht, c'est un autre ancien joueur du championnat qui sera son « N+1 » en la personne d'Olivier Renard. À partir de quand ? Initialement, il était prévu que Verwilghen fasse le mercato hivernal de La Louvière et qu'il prenne ensuite la direction de la capitale pour se pencher sur le marché estival des transferts. La signature change la donne. Il devrait tout de même lancer le mercato louviérois en janvier mais sans forcément aller jusqu'au « deadline day ». Il devrait rejoindre Anderlecht dans le courant du mois de janvier.

QUELLE INFLUENCE SUR D'AUTRES PERSONNES À NEERPEDE ?

Les supporters mauves ont dû se dire que cela allait chauffer pour Olivier Renard, amené il y a un peu plus d'un an par Wouter Vandenhaute. « Cette arrivée n'a rien à voir avec Olivier Renard », nous dit-on encore à Anderlecht. Lorsque le Sporting a officialisé les nominations de Kenneth Bornauw comme CEO et de Michael Verschueren comme président, il en a profité pour éclaircir les missions de chacun. « Olivier Renard assumera la responsabilité finale de l'équipe première, en collaboration avec Thibault Dochy, Technical Director. Tim Borguet se concentrera sur la conduite de la gestion sportive, le développement global de l'expertise au sein du club et la poursuite du développement de l'académie. »
Vous devez désormais ajouter David Verwilghen comme « directeur du recrutement ». Un poste occupé depuis cinq ans par Dries Belaen, arrivé en 2020 à Anderlecht via Peter Verbeke. Dans le communiqué annonçant l'arrivée de Verwilghen, il a aussi été indiqué que Belaen quittait ses fonctions. ■

David Verwilghen. © Photo News

20024503

FOOTBALL ÉTRANGER – LE POINT

EUROPA LEAGUE

PHASE DE LIGUE - 6e JOURNÉE

▸ **Hier soir**

Ludogorets - PAOK 3-3
Stuttgart - Maccabi Tel-Aviv . . 4-1
Young Boys - Lille 1-0
>Meunier (84 minutes) et Ngoy étaient titulaires.
Sturm Graz - ER Belgrade 0-1
Nice - Braga. 0-1
>Vanhoutte est monté à la 80e.
Dinamo Zagreb - Betis Séville. 1-3
Ferencváros - Rangers. 2-1
>Raskin a joué les 90 minutes.
Utrecht - Nottingham Forest . 1-2
Midtjylland - **GENK**. 1-0
▸ **Le but :** 17e Cho.
Panathinaïkos - Viktoria Plzen. 0-0
FCSB - Feyenoord 4-3
Celta Vigo - Bologne 1-2
Fribourg - Salzbourg 1-0
Lyon - Go Ahead Eagles 2-1
Bâle - Aston Villa 1-2
>Onana a joué 64 minutes, Tielemans est monté au jeu à la mi-temps et a inscrit le 1-2 à la 53e.
Brann Bergen - Fenerbahçe . . 0-4
Porto - Malmö. 2-1
Celtic - AS Rome 0-3
>Engels a raté un penalty, Balikwisha est monté à la 77e.
▸ **Classement :** 1. Lyon 15 pts ; 2. Midtjylland 15 ; 3. Aston Villa 15 ; 4. Betis 14 ; 5. Fribourg 14 ; 6. Ferencvaros 14 ; 7. Braga 13 ; 8. FC Porto 13 ; 9. Stuttgart 12 ; 10. AS Rome 12 ; 11. Nottingham 11 ; 12. Fenerbahçe 11 ; 13. Bologne 11 ; 14. Plzen 10 ; 15. Panathinaïkos 10 ; 16. **RC GENK** 10 ; 17. ER Belgrade 10 ; 18. PAOK 9 ; 19. Celta Vigo 9 ; 20. Lille 9 ; 21. Young Boys 9 ; 22. Brann Bergen 8 ; 23. Ludogorets 7 ; 24. Celtic 7 ; 25. Dinamo Zagreb 7 ; 26. Bâle 6 ; 27. FCSB 6 ; 28. Go Ahead Eagles 6 ; 29. Sturm Graz 4 ; 30. Feyenoord 3 ; 31. Salzbourg 3 ; 32. Utrecht 1 ; 33. Rangers 1 ; 34. Malmö 1 ; 35. M. Tel-Aviv 1 ; 36. Nice 0.

CONFERENCE LEAGUE

PHASE DE LIGUE - 5e JOURNÉE

▸ **Hier soir**

FC Noah - Legia Varsovie 2-1
Samsunspor - AEK Athènes . . 1-2
Univ. Craiova - Sparta Prague . 1-2
Shkëndija - Slovan Bratislava . 2-0
Jagiellonia - Rayo Vallecano . . 1-2
Drita - AZ Alkmaar 0-3
BK Häcken - AEK Larnaca 1-1
Fiorentina - Dynamo Kiev 2-1
Breidablik - Shamrock Rovers . 3-1
Aberdeen - Strasbourg 0-1
>Penders était titulaire, Moreira est monté à la 84e.
KuPS - Lausanne-Sport 0-0
Rapid Vienne - Omonia Nicosie0-1
Hamrun Spartans - S. Donetsk 0-2
Rijeka - Celje 3-0
Lech Poznan - Mayence 1-1
Lincoln FC - Sigma Olomouc . 2-1
Czestochowa - Zrinjski Mostar 1-0
Shelbourne - Crystal Palace . . 0-3
▸ **Classement :** 1. Strasbourg 13 pts ; 2. Shakhtar Donetsk 12 ; 3. Czestochowa 11 ; 4. AEK Athènes 10 : 5. Samsunspor 10 ; 6. Sparta Prague 10 ; 7. Rayo Vallecano 10 ; 8. Mayence 10 ; 9. Crystal Palace 9 ; 10. AEK Larnaca 9 ; 11. Fiorentina 9 ; 12. Celje 9 ; 13. AZ Alkmaar 9 ; 14. Rijeka 8 ; 15. Omonia 8 ; 16. Lausanne 8 ; 17. Noah 8 ; 18. Jagiellonia 8 ; 19. Drita 8 ; 20. Lech Poznan 7 ; 21. Shkëndija 7 ; 22. Olomouc 7 ; 23. U. Craiova 7 ; 24. Lincoln 7 ; 25. KupS 6 ; 26. Zrinjski Mostar 6 ; 27. Breidablik 5 ; 28. D. Kiev 3 ; 29. BK Häcken 3 ; 30. Legia Varsovie 3 ; 31. Slovan Bratislava 3 ; 32. Hamrun 3 ; 33. Aberdeen 2 ; 34. Shelbourne 1 ; 35. Shamrock 1 ; 36. Rapid Vienne 0.

ALLEMAGNE

BUNDESLIGA - 14e JOURNÉE

▸ **Ce soir**

Union Berlin - Leipzig. 20h30

ESPAGNE

LIGA - 16e JOURNÉE

▸ **Ce soir**

Real Sociedad - Gérone . . . 21h00

FRANCE

LIGUE 1 - 16e JOURNÉE

▸ **Ce soir**

Angers - Nantes 20h45

ITALIE

SERIE A - 15e JOURNÉE

▸ **Ce soir**

Lecce - Pise. 20h45

20024192

LA ZONE DE BENJAMIN

« La revanche des coaches »

Benjamin Deceuninck
Commentateur chez DAZN et journaliste RTBF

Aaah vous nous virez dès que cela tourne un peu moins bien ? Et bien si on inversait les rôles ? » C'est ce que semblent s'être dit les entraîneurs de notre bonne vieille Pro League. Il y a, cette saison, pour l'instant, plus de coaches partis d'eux-mêmes (5) que de coaches virés (3). En résumé, le T1 de l'Union est parti à Monaco, celui d'OHL à l'Union, celui de Dender au Standard, celui de Gand à Bruges et celui de Charleroi à Gand.

D'emploi à risque, être coach est devenu tendance, ciblé par les chasseurs de têtes autrefois plus vite coupées. Ce qui nous promet un week-end intéressant.

Car voilà désormais le match Dender-Club de Bruges au centre de l'attention. Le dernier du classement est l'une des équipes… les plus en forme du moment, avec ses quatre matches sans défaite en championnat (8/12) et sa victoire en Coupe contre le Standard de son… ancien entraîneur. Le favori pour le titre, Bruges, est lui l'une des équipes qui tournent le moins bien en ce moment (3/12). Le nouveau coach, Ivan Leko, n'a donc pas trop le droit à l'erreur en visite chez l'ancien adjoint de… Nicky Hayen au Club, la dernière équipe à avoir battu Dender.

Vous suivez toujours ? Pour sa première expérience de T1, Hayk Milkon, le plus jeune des entraîneurs de l'élite (32 ans) est en train de doucement s'installer en bord de Dendre. De quoi relancer la course au maintien. De quoi attirer l'attention d'un autre club ? Charleroi cherche un coach, on ne sait jamais…

UN SAMEDI PARTICULIER

À noter que les 3 clubs déjà abandonnés par leur coach en cours de route ne font pas moins bien depuis leur départ. Comme OHL, en visite au… Standard d'Euvrard ce vendredi soir.

Ce qui rend la journée de samedi particulière : les 6 clubs qui s'affrontent, dont l'intéressant Anderlecht-Saint-Trond, n'ont pas encore changé d'entraîneur cette saison. Ils y font du bon boulot et ne sont pas menacés. Message à leur direction : verrouillez bien leur contrat, vous n'êtes pas à l'abri d'une mauvaise surprise. ■

LE PROGRAMME DE LA 18e JOURNÉE DE JUPILER PRO LEAGUE*

Horaire	Match	Commentaire
Ven. 20h45	STANDARD - OHL	J. Baise et O. Doll
Sam. 16h00	CS BRUGES - MALINES	M. Evrard
Sam. 18h15	Z. WAREGEM - RAAL	L. Drygalski
Sam. 20h45	ANDERLECHT - ST-TROND	P. Stein et O. Doll
Dim. 13h30	LA GANTOISE - ANTWERP	L. Meulewaeter et N. Jbari
Dim. 16h00	DENDER - FC BRUGES	F.-N. Sepulchre et F. Waseige
Dim. 18h30	SC CHARLEROI - UNION	B. Deceuninck et P. Albert
Dim. 19h15	GENK - WESTERLO	J. Baise

*Retrouvez tous les matches sur l'application DAZN

FOOTBALL ÉTRANGER

Benzema reparle des Bleus

Karim Benzema ne dit pas non à un retour en équipe de France.

Image d'archives ou pas ? © Belga

Karim Benzema avait annoncé sa retraite internationale le 19 décembre 2022, au lendemain de la finale de Coupe du monde perdue par la France face à l'Argentine. « J'ai fait les efforts et les erreurs qu'il fallait pour être là où je suis aujourd'hui et j'en suis fier ! J'ai écrit mon histoire et la nôtre prend fin », écrivait-il.
Mais à six mois de la Coupe du monde 2026, l'actuel joueur d'Al-Ittihad a accordé une interview au journal L'Equipe et ne ferme pas la porte à un retour chez les Bleus. « Mais qui n'a pas envie de jouer la Coupe du monde ? Tout le monde a envie de jouer cette compétition. Comme je suis quelqu'un qui aime le foot et la compétition, forcément, si tu me dis d'aller en équipe de France pour jouer une Coupe du monde et que je te dis non, je suis un menteur. Quand on m'appelle, je viens, je joue. J'ai des objectifs dans ma tête. J'aime le foot et j'aime gagner. J'aime les trophées. C'est ce qui m'importe le plus. Si on m'appelle en équipe nationale, je viens pour jouer au foot ».
Au sujet de ses relations avec Didier Deschamps, et de son départ controversé du Qatar en 2022, l'ancien Merengue n'a pas voulu remettre de l'huile sur le feu. « Moi, je ne suis pas là pour pour revenir sur ça... Ça y est, c'est terminé. On va parler de cette histoire pendant trente ans ? Je ne suis pas là pour alimenter encore la polémique. C'est du passé pour moi. On passe à autre chose. » ■

FOOTBALL BELGE

La saison 2026-2027 commencera plus tard

La Pro League a déjà dessiné les grandes lignes du calendrier 2026-2027 marquée par la réforme du championnat et un retour à une D1 à 18 équipes sans playoffs. Le premier rendez-vous sera le 2 août 2026 avec la Supercoupe. Le championnat débutera le vendredi 7 août et le champion sera connu au plus tard le 23 mai 2027. La trêve hivernale se tiendra du 28 décembre 2026 au 14 janvier 2027. Il n'y aura plus de journées de championnat en milieu de semaine. ■

FOOTBALL – MONDIAL 2026

Une association de supporters demande l'arrêt de la vente des tickets

Football Supporters Europe (FSE) a demandé jeudi à la FIFA de suspendre la vente des billets pour le Mondial 2026 en raison de prix jugés « astronomiques ». FSE explique qu'un supporter devrait dépenser près de 6.000 euros (6.900 dollars) pour assister à toutes les rencontres de son équipe, du premier tour à la finale, sur base des places attribuées aux fédérations nationales qui les redistribuent ensuite aux associations officielles de fans (tickets appelés PMA). L'association, qui évoque une « trahison monumentale », soutient que ce coût est cinq fois plus élevé qu'en 2022 au Qatar. En outre, les billets de la catégorie de prix la plus basse ne seront pas proposés aux fédérations. ■

CYCLISME

Cian Uijtdebroeks ira au Tour de France

Cian Uijtdebroeks découvrira les routes du Tour de France, en 2026. L'annonce a été officialisée par Movistar, sa nouvelle équipe. Il avait déjà participé au Tour d'Italie (2024) et au Tour d'Espagne (2023 et 2024). Il sera aussi au Tour du Pays Basque, avant La Flèche Wallonne et Liège-Bastogne-Liège. ■

CYCLO-CROSS — COUPE DU MONDE

VDP de retour, Namur replonge dans la fièvre des labourés

On attend plus de 10.000 fans ce dimanche, pour vivre la manche de Coupe du monde sur l'esplanade de la Citadelle. Mathieu van der Poel n'est pas étranger à ce succès.

E.C.

Sport hivernal (qui essaie toujours de convaincre le CIO qu'il a sa place dans la famille des disciplines olympiques) et convivial par excellence, le cyclo-cross s'appuie sur une tradition fortement ancrée dans les familles flamandes. Mais ce dimanche, comme une exception qui s'échine à confirmer la règle, c'est sur la capitale de la Wallonie que flotteront les effluves de frites, saucisses grillées et bière, chatouillant les narines de fans emmitouflés, nez tout rouge et sourire aux lèvres, bottes aux pieds pour éviter de s'embourber dans les cloaques ou de glisser sur les tapis de feuilles humides.
La Citadelle de Namur, qui accueille un cyclo-cross depuis 2009 et une manche très attractive de la Coupe du monde depuis 2011, est reconnu comme « l'un des plus beaux circuits de la planète ». Plus de 10.000 spectateurs sont attendus à flancs de coteaux et sur l'esplanade, d'autant que la beauté de la course sera sublimée par le retour du champion du monde, Mathieu van der Poel, star incontestée d'une discipline qu'il maîtrise à la perfection (24 succès au fil de ses 25 dernières prestations dans les labourés, seule une 5e place à Benidorm en janvier 2024 venant se glisser dans sa litanie de succès).

La rentrée de Mathieu van der Poel ce dimanche, à Namur. © Photo News

LE MONDIAL 2030 À LA CITADELLE

Ce come-back, véritable aubaine pour les organisateurs de l'épreuve (la société… flamande, Golazo), donne un coup de boost à la billetterie, qui tourne à plein régime depuis quelques jours. Ce succès populaire, garanti, va encore renforcer l'attrait de ce folklore belgo-néerlandais, qui tient presque du rite.
À chaque course ses imprévus, ses embûches, ses souffrances, qui enrichissent l'histoire d'un sport ne tolérant que les durs au mal, offrant aux spectateurs tout ce qu'ils ont dans le cœur et les tripes pendant une soixantaine de minutes.
« Le cyclo-cross colle à notre identité comme la gadoue à nos bottes », résumait joliment dans nos colonnes Jos Verschueren, professeur à la VUB (il y a créé un post-graduat en gestion du sport). « C'est un sport des plats pays, quasi inscrit dans notre ADN. En Belgique, nous avons un lien très particulier avec la terre, presque charnel. La pluie, les frimas, le mauvais temps, la boue, cela fait partie de nous, de ce que nous sommes au plus profond. » Cela expliquerait l'union très solide avec ce sport qui n'admet pour vertus que l'humilité face aux éléments, la beauté dans le dépassement de soi.
Le succès tient aussi au format, idéal pour la couverture télé. « Une heure de combat sans concession, où il peut se passer quelque chose à n'importe quel moment et qui, contrairement au foot, offre toujours un vainqueur. C'est un spectacle taillé sur mesure pour les médias audiovisuels », nous expliquait récemment Gérard Bulens, qui sera à pied d'œuvre dès le début d'après-midi sur la RTBF avec Sam Grulois, alors que Proximus/Pickx Sport annonce Fred Amorison, Tom Paquot et Gordon De Winter autour de Mathieu Istace.
Un déploiement de forces justifié par le succès habituellement rencontré par ce rendez-vous incontournable du calendrier, « un haut lieu du cyclo-cross » résume l'ancien champion du monde Erwin Vervecken (Golazo). La Citadelle de Namur accueillera d'ailleurs les Mondiaux de la discipline en 2030, pour rappel. ■

TENNIS

Sabalenka relance le débat sur les sportives transgenres : « Ce n'est pas juste ! »

À l'approche de son exhibition face à Nick Kyrgios, Aryna Sabalenka a ravivé un débat explosif dans le monde du tennis. Des propos qui divisent et relancent une polémique déjà brûlante.

La numéro 1 mondiale n'y va pas par quatre chemins. © Photo News

Aryna Sabalenka, numéro 1 mondiale et quadruple lauréate en Grand Chelem, a exprimé une opinion tranchée sur la participation des femmes transgenres dans les compétitions féminines de tennis, suscitant un débat déjà vif dans le monde du sport.
Interviewée dans l'émission Piers Morgan Uncensored à l'approche de son exhibition « Battle of the Sexes » face à Nick Kyrgios, la Biélorusse (27 ans) a déclaré qu'elle ne s'oppose pas aux personnes transgenres en tant qu'individus, mais bien à leur participation dans les compétitions féminines. « C'est une question difficile… Je pense qu'elles ont encore un énorme avantage sur les femmes », a-t-elle expliqué. « Ce n'est pas juste. Une femme a travaillé toute sa vie pour atteindre ses limites, et ensuite elle doit affronter un homme biologiquement beaucoup plus fort. Je ne suis pas d'accord avec ça dans le sport. »

> « Une femme a travaillé toute sa vie pour atteindre ses limites, et ensuite elle doit affronter un homme biologiquement beaucoup plus fort »
> Aryna Sabalenka

MARTINA NAVRATILOVA EST DU MÊME AVIS

Sabalenka s'inscrit ainsi dans un débat global sur l'équilibre entre inclusion et équité dans les compétitions sportives. Les règles actuelles de la WTA permettent à une femme transgenre de participer si elle a déclaré son genre féminin depuis au moins quatre ans, réduit son taux de testostérone et accepte des contrôles médicaux réguliers, bien que ces critères puissent être ajustés au cas par cas.
Ses propos ont reçu le soutien de figures comme Martina Navratilova, ancienne star du tennis. Elle aussi critique l'inclusion des athlètes transgenres dans les compétitions féminines. À l'opposé, d'autres voix du sport, comme Billie Jean King, considèrent qu'exclure des athlètes transgenres relève d'une discrimination fondée sur l'identité de genre.
Cela fait des années qu'il n'y a pas eu de joueuse transgenre dans le circuit professionnel. L'exemple le plus marquant est Renée Richards, qui a évolué de 1977 à 1981 avant de coacher… Navratilova pendant deux saisons.
Reste que le débat est (re)lancé et déborde largement des courts de tennis. ■

CYCLISME

Museeuw hospitalisé : « J'ai des difficultés respiratoires »

Johan Museeuw a donné des nouvelles de sa santé. Dans une vidéo, l'ancien champion du monde explique avoir des difficultés respiratoires.

L'ancien coureur belge Johan Museeuw, champion du monde sur route en 1996, a surpris ses abonnés sur Instagram, ce mercredi. L'ancien coureur belge a posté une vidéo dans laquelle il se trouvait à l'hôpital, mais il rassure.
« Salut tout le monde, je ne suis pas sur mon vélo aujourd'hui, mais à l'hôpital », a commencé le Lion des Flandres. « J'ai des difficultés respiratoires depuis quelques semaines. Je me suis dit : autant faire un bilan cardiaque. »
Il ajoute : « Ce matin, je suis allé voir le « moteur » pour vérifier que tout allait bien. Et tout est en parfait état », a-t-il rassuré. Mais le souci n'est pas encore clairement identifié. « Nous devons poursuivre les examens, mais il s'agit probablement d'un problème pulmonaire. Peut-être des résidus de COVID, je ne sais pas. C'est certainement un problème respiratoire. Mais c'est certainement mieux qu'un problème avec le « moteur » », a-t-il dit en parlant de son cœur.
« Le « moteur » du lion fonctionne toujours parfaitement, de toute façon. Mais je vais manger un sandwich maintenant, parce que j'ai faim », a-t-il plaisanté. « Le lion est toujours là ! » ■

Il donne de ses nouvelles depuis l'hôpital. © Capture d'écran

TIERCÉ - QUARTÉ+ - QUINTÉ+ - MULTI - 2 SUR 4

CE VENDREDI SOIR À VINCENNES - RÉUNION I - COURSE 8 - PRIX DE TOURCOING

Piste : bonne - Météo : couvert

Attelé - Course D - 7, 8 et 9 ans
59 000 € - 2 850 m (G.P., Corde à gauche) - 14 partants - Départ à 20 h 15

N°	CHEVAUX	(DEF.)	S.A.R.	RCD	DIST	DRIVERS	ENTRAÎNEURS	COTES	MUSIQUES	GAINS
1	**INVICTUS DU DOLLAR**	D4	H 7 b.	1'12"6	2850	**Mlle L. Henry**	Y. Henry	30/1	**9a Da 7a Da Da 8a Da Da**	130 480
2	**INVICTUS DE NILREM**	D2A	H 7 b.	1'11"2	2850	**A. Collette**	B. Michardière	40/1	**7a 1a Da Da 1a 2a 1a Da**	141 135
3	**INTRÉPIDE DES BOIS**	D4	H 7 b.	1'12"3	2850	**S. Olivier**	Ph. Daugeard	20/1	**6a 4a 2a 4a 3a 1a 3a Da**	142 095
4	**IMPACT PLAYER**	D4	H 7 b.	1'12"1	2850	**E. Allard**	Sté. Ent. E. Allard	16/1	**4a 4a 3a 7a 4a Da 5a Da**	142 150
5	**IRIS INTENSE**	D2A	H 7 b.	1'10"8	2850	**D. Thomain**	J. Bruneau	70/1	**Da Da 0a (24) 8a Da 1a 0a**	142 430
6	**ICE HAUFOR** (E1)	D4	F 7 b.	1'10"8	2850	**M. Mottier**	A. Marion	50/1	**8a 5a 9a 0a Da 7a 1a Da**	144 845
7	**GISARO**	D4	H 9 n.p.	1'12"3	2850	**L. Baudouin**	J.-M. Baudouin	12/1	**3a 0a Da 4a 9a Da Da Da**	145 895
8	**INTOUCHABLE** (E1)	D4	M 7 al.	1'10"6	2875	**B. Rochard**	A. Marion	15/1	**5a 8a 5m 6m 0a 7a 2a 1a**	278 780
9	**GILBERTO**	D4	H 9 b.	1'11"8	2875	**A. Abrivard**	Th. Radoux	35/1	**3a 4a 1a 4a Da 1a Dm 6a**	282 470
10	**HIGH PROPULSION**	D4	F 8 al.	1'10"5	2875	**B. Robin**	J.-L. Bigeon	18/1	**5a 5a 0a 0a 0a 7a 4a 3a**	283 410
11	**IMPERATOR D'ELA** (E2)	D4	H 7 al.	1'11"9	2875	**A. Barrier**	M. Varin	6/1	**3a 3a 0a Da Da 0a 0a Da**	291 715
12	**GUERRIER CASTELETS**	D4	H 9 b.	1'11"1	2875	**M. Abrivard**	Mme B. Guenet	21/1	**4a Da 6a 6a 6a Da 2a 9a**	291 977
13	**IDYLLE EXPRESS** (E2)	P.DP	F 7 b.	1'11"	2875	**J.-M. Bazire**	P. Lelièvre	3/1	**1a Da 7a 1a Da Da Da 4a**	300 620
14	**IACYNTHE DIDJEAP**	P.DP	H 7 al.	1'12"	2875	**E. Raffin**	J. Vanmeerbeck	8/1	**0a 8a 4a 3a 3a 0a 5a 3a**	303 480

NOTRE CHOIX

IDYLLE EXPRESS 13
IMPERATOR D'ELA 11
GISARO 7
GUERRIER CASTELETS. . . 12
IACYNTHE DIDJEAP 14
INTOUCHABLE 8
HIGH PROPULSION 10
IMPACT PLAYER 4

SECONDE CHANCE

INTRÉPIDE DES BOIS 3
INVICTUS DU DOLLAR. 1
GILBERTO 9

OUTSIDERS

INVICTUS DE NILREM 2
ICE HAUFOR 6
IRIS INTENSE 5

TOUT LE SPORT DE VOTRE RÉGION

CENTRE

FOOTBALL – DAMES – D1 NATIONALE

Les Louves ont bouclé l'année sur une bonne note. © David Claes

LA RAAL RETOURNE MALINES DANS UN FINAL DE FOLIE !

Quel scénario incroyable nous ont offert les Louves ce mercredi soir à l'occasion de la réception de Malines. Menées 1-2 à quelques minutes de la fin du match, les joueuses de Mickaël Iannitto ont renversé la tendance pour s'imposer sur le gong.

RAAL LA LOUVIÈRE **3**
MALINES **2**

Les buts : 45e+1 Van Aerschot (0-1), 48e Bougard (1-1), 80e Bouharat (1-2), 88e et 89e Catinus (3-2).

RAAL : De Marchi, Bougard, Pirotte (46e Wiard), Vos (74e Kurt), Lenoir (46e Dinjart), Libotte, Quévy (61e Sciuto), Nicolas (46e Vanpassel), Dessent, Fiévez, Catinus.

VINCENT ATTARDO

Elles ont failli terminer l'année sur une mauvaise note, mais le destin en a décidé autrement ! Les joueuses et le staff de la RAAL sont probablement passés par tous les états ce mercredi soir. « Un match complètement fou », décrit Mickaël Iannitto, le coach louviérois. Il faut dir, que pour leur dernière sortie de 2025, les Louves se devaient de s'imposer face à un adversaire nettement moins bien classé. « On commence vraiment bien ce match, avec deux occasions franches où on peut prendre l'avantage. Ensuite, on s'est trop calqué sur notre adversaire, c'est-à-dire qu'on a joué sur un faux rythme, sans notre intensité habituelle. Et cela entraîne l'ouverture du score de Malines juste avant la mi-temps. Sur une frappe lointaine, on ne suit pas le deuxième ballon et ça fait mouche », analyse Mickaël Iannitto.

Un petit coup sur la tête qui forçait le staff louviérois à faire des changements pour réveiller l'équipe. « J'ai fait trois changements directement car on avait besoin de plus d'impact et d'envie », avance notre interlocuteur. Des changements payants puisque les Louves sont revenues au score en tout début de seconde période, grâce à un but de la capitaine, Bougard, sur un assist de Vanpassel, fraîchement entrée au jeu. Néanmoins, la suite du match a été très équilibrée, la RAAL ne trouvait pas la solution pour déstabiliser l'adversaire. « C'était assez haché et avec beaucoup de déchets. Malheureusement, on se fait surprendre sur une erreur d'organisation, qui amène le deuxième but de Malines », explique Mickaël Iannitto, avant de souligner la force mentale de ses joueuses pour revenir au score : « Dès qu'on a pris ce deuxième but, on n'a rien lâché et on était convaincus qu'on pouvait gagner ce match. Ce n'était certainement pas notre meilleure prestation tactiquement, mais dans l'esprit on a été au niveau. »

> « C'est surtout la victoire de tout un groupe, car les buts sont avant tout des oeuvres collectives »
>
> Mickaël Iannitto
> COACH DE LA RAAL

Une mentalité solide qui a mené la RAAL à la victoire, via les deux buts de Charlotte Catinus en toute fin de rencontre. L'attaquante louviéroise a encore prouvé toute son importance au sein de cet effectif. Même si l'entraîneur veut garder le positif rendu par toute l'équipe : « C'est un joueuse très importante pour nous. Néanmoins, on a déjà joué sans elle, et on avait réussi à gagner. Donc, c'est surtout la victoire de tout un groupe, car les buts sont avant tout des oeuvres collectives ». Cette victoire permet à la RAAL d'être en tête du classement à la trêve. Les Louviéroises reprendront les entraînements le 27 décembre et la compétition le 10 janvier, avec la réception de Louvain. ■

FUTSAL – INTERPROVINCIALE

Match crucial entre Anderlues et le Diabolix

Derby à six points ce vendredi à 21h15 à Anderlues entre le RC local et le Diabolix Bracquegnies. Les deux équipes ne sont séparées que par un point au classement, c'est dire l'importance que revêt cette confrontation.

ROGER DENDAL

Match très important pour les deux formations dans le cadre du maintien ce vendredi. Malheur au vaincu même si rien ne serait irrémédiable tant les écarts sont serrés dans le bas du tableau. Larry Dubois, le responsable bourletti, déclare : « On devrait pouvoir aligner pour une fois une équipe semblable à celle qui a décroché un point à Arsenal. Seul Dubois, qui a reçu une deuxième jaune imméritée vendredi dernier, sera absent de la sélection. C'est évidemment une rencontre qu'il faut gagner à tout prix, si on veut éviter de se retrouver sur le dernier strapontin vu qu'on n'a plus qu'un point d'avance sur le Blampain ».

Sullivan Jacquemin, le joueur du Diabolix, pense la même chose et déclare : « On ne se déplace qu'avec un seul objectif en tête, la victoire. On sera au complet pour ce match et si on propose la même mentalité et la même envie que contre Tubize, on peut ramener les trois points. Mais on doit se méfier d'Anderlues, qui voudra gagner lui aussi, d'autant plus que les positions se resserrent en bas de classement. »

Anderlues n'envisage rien d'autre que la victoire. © C.F.

> « C'est évidemment une rencontre qu'il faut gagner à tout prix »
> Larry Dubois
> RESPONSABLE DU RC ANDERLUES

On l'aura compris, les deux équipes sont bien conscientes de l'enjeu et on peut s'attendre à une rencontre disputée. « Malgré ses deux défaites face aux ténors de la série, le Diabolix commence à trouver ses marques au niveau national », reprend Dubois. « Ils ont un noyau identique depuis pas mal d'années et jouent tous leurs matches avec le cœur, ce qui est loin d'être le cas chez nous cette saison. Je pense que nous aurons droit à un match fermé, face à un hôte pas facile à bouger. Ensuite, il restera cinq mois de compétition, et le résultat de ce vendredi soir sera un plus pour la formation victorieuse mais rien ne sera encore définitivement joué. »

« UN BEAU SPECTACLE »

Du côté bracquegnierois, on pense plus ou moins la même chose. « Je pense qu'on peut aussi avoir un match très ouvert avec beaucoup d'occasions, voire de buts », ajoute Jacquemin. « On a cette faculté à se créer des occasions et si on est dans un bon soir, il se peut qu'on les transforme. Et comme le RC ne lâche pas facilement, ça peut donner lieu à un beau spectacle. Ce sera la vérité du terrain qui décidera du vainqueur, mais il en faut un vu que les places sont chères dans le bas du tableau », termine le joueur du Diabolix.

La sélection d'Anderlues : Appoloni (G), Bonini, Colle, Neukermans, Squittieri, Icel, Claessens, Sebaihi, Stalmans.

La sélection de Bracquegnies : Amico (G), Jacquemin, Cannella, N. et A. Verheyen, Fanara, Petaroscia, Debaise. ■

FUTSAL – INTERPROVINCIALE

SAINT-JOSSE - BLAMPAIN BRAINE 3-2

Le Blampain proche de l'exploit

Privés de plusieurs pions par rapport à la victoire de vendredi au Portista, les Brainois ont offert, ce mercredi, une magnifique résistance à une des meilleures équipes de la série. De bon augure pour la suite de la saison. Edgard Blampain, qui avait pris la place de Lauro dans les cages, racontait : « On a vraiment raté le coche d'un fifrelin ce mercredi. On a en effet mené 0-1 puis 1-2, score à la pause. Évidemment, nos hôtes avaient la possession et la maîtrise, tandis que de notre côté, on a été assez efficaces. Ils ont égalisé d'emblée mais on a bien géré défensivement avant d'encaisser le but de la défaite à deux minutes du terme. On a tout tenté, avec un gardien volant, mais sans parvenir à décrocher ce point qui nous aurait fait tant de bien. On a néanmoins livré une très belle prestation collective et surtout défensive face à un adversaire offensivement au top et très solide. »

La composition de Braine : E. (G) et B. Blampain, Coppens, Garcia, Marra, Vandenborre, Williot.

PROJET BRUSSELS - ELITE BRAINE 21H00

L'Élite Braine vise un 33 sur 33

Déplacement difficile mais pas insurmontable pour les Brainois qui rêvent de terminer la première partie de la saison à la première place et avec le maximum des points. Mais pour ça, il faudra être à son meilleur niveau, comme le souligne le coach, Serge Moti : « C'est notre dernier match de l'année et on aimerait boucler cette première partie de saison exceptionnelle en ramenant une onzième victoire de notre voyage à Bruxelles. On va faire face à une équipe expérimentée, qui a battu Saint-Josse et qui a quand même dix-huit points. Ils marquent et encaissent très peu (37-34), ils sont donc solides défensivement et ont du futsal dans les pieds. Mais on est au complet, on va y aller pour ramener trois points car lors de la reprise en 2026, on va se farcir nos deux poursuivants. Il vaut donc mieux garder notre petit avantage ».

Chaque semaine, l'adversaire des Brainois espère être le premier à les faire tomber cette saison. Il en ira de même ce vendredi. « C'est sûr, nous sommes l'équipe à abattre », s'exclame le coach. « Tout le monde veut être le premier à avoir notre peau mais on est prêts. Bien qu'on n'ait plus joué en championnat depuis quinze jours, on s'est bien entraîné et on a livré une joute amicale face à Al Capone Manage, une équipe de P1. J'ai pu donner du temps de jeu à ceux qui en avaient moins et tout s'est bien passé avec un beau succès », termine Moti.

La sélection : Chiodo (G), Matthijs, Makindu, Moti, Lecocq, El Aissati, Ferreira, Agostinacchio, Capon, Shango.

SAINT-JOSSE - PORTISTA MLZ 21H00

Le Portista en quête de rachat

Rien à perdre pour le Portista ce vendredi à Saint-Josse, qui s'est défait difficilement du Blampain Braine (3-2) ce mercredi en match d'alignement. Maximilian Severa, le joueur du Portista, explique : « Ce sera un match très compliqué qui nous attend avec ce déplacement chez les Bruxellois. On va tenter de réaliser le meilleur résultat possible, vu la mauvaise opération de la semaine dernière suite à notre défaite face à Braine. Mais on connaît le niveau de notre hôte et c'est une équipe qui est bien en place. Mais s'il est possible de ramener au moins un point, ce serait l'idéal au vu des confrontations directes entre équipes du bas de tableau. » Après ça, les joueurs pourront profiter de la trêve. « En effet, c'est notre dernière rencontre de l'année 2025 et on se déplacera sans pression, et surtout pour prendre du plaisir. Et on tenait à faire un petit coucou à notre président et joueur Mathias Colina, bien au chaud en train de siroter une Piña Colada au bord de la plage ! », termine le joueur avec un sourire.

La sélection : Martin Benitez (G), Debauque, Cerenzia, Hassaini, Arena, Can, Severa, Delhaye (?).

AG JUNIOR LL - ARS. PONT-À-CELLES 21H45

L'enjeu est grand pour l'AGJ

Match très important ce vendredi dans le bas du tableau entre deux équipes qui ont du mal à gagner. En effet, l'AG Junior La Louvière compte deux victoires à son actif tandis qu'Arsenal n'a gagné qu'une seule fois mais a obtenu quatre fois le partage. Une rencontre que l'AGJ va aborder dans un esprit positif comme en témoigne le T2, Christophe Cobut : « On retrouve nos terres ce vendredi pour rencontrer un opposant qu'on connaît parfaitement. Au classement, Arsenal ne possède qu'un seul point de plus que nous mais avec une rencontre jouée en plus. C'est dire qu'une victoire pourrait rebattre les cartes tant l'écart est mince entre les deux protagonistes. »

Des Louviérois qui ont quelque peu raté leur match la semaine dernière et qui doivent une revanche à leurs supporters. « Vendredi dernier, on a fourni une prestation vraiment insuffisante et il va falloir se racheter », clame l'adjoint. « Brouillé et Drappa font leur retour dans la sélection et ils seront d'un apport important pour renforcer le groupe en expérience et en équilibre. Le défi sera réel, car Pont-à-Celles n'est jamais un adversaire simple à manoeuvrer, preuve en étant qu'ils ont réussi à tenir quatre équipes en échec. Mais nous avons les qualités pour produire une solide performance et remettre l'équipe sur une bonne trajectoire », continue Cobut, avant de conclure : « Le groupe en est conscient : ce match doit être une référence. Une prestation cohérente, engagée et fidèle à notre potentiel ferait du bien à tout le groupe. L'objectif est donc clair : la victoire ! »

La sélection : H. Cabo (G), Drappa, Brouillé, Desmet, Vinck, Portela-Lopez, Paiva, Jérémie, Di Liberto, Gandolfo.

Roger Dendal

FUTSAL – UNION BELGE – N2A

Confirmation attendue au Tordoir

Suite à sa probante victoire de la semaine dernière, Manage a la possibilité d'en enchaîner une deuxième ce vendredi à 21h50 à La Hestre, face à Sainte-Odile Mons.

ROGER DENDAL

Les Manageois doivent confirmer. © C.F.

Nouvelle rencontre importante pour les Manageois s'ils veulent s'extirper un peu plus de la zone rouge. En cas de succès, les joueurs de la Drève auraient neuf points et pourraient rejoindre Molenbeek qui ne joue pas cette semaine. Sébastien Dequévy, le joueur entraîneur local, raconte : « On doit surfer sur le positif de la victoire face à Gedinne. On a trouvé un équilibre dans l'équipe et on s'est bien entraîné cette semaine. On s'attend bien sûr à un affrontement plus tactique et plus compliqué que celui de vendredi dernier. Mais on est prêt, Mons est une équipe qui souffle le chaud et le froid, même s'ils ont plus de points que nous, mais à domicile, c'est du 50/50 ».

Mais l'adversaire est connu pour avoir un jeu rugueux, parfois à la limite, et il ne faudra pas tomber dans leur piège. « C'est sûr qu'il faut absolument éviter de tomber dans leur jeu, on sait qu'ils sont assez agressifs et vindicatifs. Mais comme d'habitude, ça va se jouer sur des détails et on doit faire en sorte que ces détails tournent pour nous », ajoute Dequévy. « Si on l'emporte, on pourra recoller au peloton et ça nous ferait un bien fou d'enchaîner deux victoires, on doit donc garder la même intensité pour empocher les trois points. On était sous pression mais on a fait le boulot et on a bien répété nos gammes en marquant de beaux buts face à Gedinne », ajoute le coach.

Avant de terminer sur un constat : « D'autres équipes, comme Thulin, se renforcent. Nous, on fait avec les moyens du bord et si le match tourne bien, on sait qu'on peut faire confiance à nos jeunes pousses. À moins d'un renfort inattendu, on continuera à lutter avec le noyau actuel ».

La sélection : Jacob (G), Mastrogiacomo (G), Dequévy, Arcoly, Denis, Payen, Lepori, Capobianco, Maiorano, Caballero, Stradier, Leclercq, Mancini + U21. Petre est en vacances, Lippolis toujours blessé. ■

FUTSAL – UNION BELGE – N2A

Le BSEP « en confiance »

Déplacement en terres bruxelloises ce vendredi à 21h30 pour le BSEP face à Oasis Forest. Deux équipes qui présentent quasiment le même bilan. Une confrontation équilibrée qui doit permettre aux Centraux de se détacher de leur opposant.

Le BSEP va à l'Oasis Forest. © C.F.

Les deux promus de l'IP se débrouillent plutôt bien et vont s'affronter dans un duel qui s'annonce assez partagé. Abdou Dendane, le coach du BSEP, déclare : « C'est un déplacement très périlleux auquel nous sommes confrontés ce vendredi. Nos adversaires réalisent à peu près le même parcours que le nôtre, si ce n'est le fait qu'ils gagnent ou ils perdent, pas encore de nul pour eux. Pour des promus, c'est un bon début de compétition. Chez eux, ce sera très compliqué et on devra gommer ça par le fait qu'on est dans une bonne spirale, ce qui peut être un léger avantage. On a réalisé un bon 11/15 en plus des deux victoires en Coupe qui nous permettront d'accueillir lundi un des ténors du futsal belge, le FT Charleroi. Mais avant ce match de gala, on se doit de prester convenablement à Forest ».

Et ce sera sans plusieurs pions habituels, soit blessés soit retenus par le boulot. « En effet, Cordier est toujours blessé, Zailaf et Ghazi retenus par leur boulot et notre second gardien, Ziazias, est en vacances. Qui plus est, Canaris, victime d'une entorse, est plus qu'incertain », explique Dendane. « Mais on est en confiance et les trois points sont notre principale ambition. L'équipe fait du bon travail, on est dans une spirale positive, on va continuer de prendre match par match et d'essayer d'en gagner le plus possible. On a une mentalité de gagneur, on avance à notre rythme et on sait qu'on sera parfois en difficulté, mais on peut souffrir aussi pour s'en sortir », termine le joueur-entraîneur.

La sélection : Sasso (G), Yahia, Deswijsen, Zriwil, Walenne, Doclot, Menfroid, Destrée, Leclercq, Dendane, Canaris (?) + des U21 à désigner. ■

R.D.

FUTSAL – LE PROGRAMME

UNION BELGE

DIVISION 2 A

FS Team Gent - My-Cars Charleroi V.21 h 15
ETM Esp. Mol. - Magic Thulin V.21 h 15
Gedinne Utd - Sq. Mouscron V.21 h 30
Team Oasis Forest - BSEP Fut. Morlanw. V.21 h 30
Galacticos Manage - Ste-Odile Mons V.21 h 50
FT G. Aalst - CB Fut. Jette V.21 h 50

ESPOIRS 2A

Team Oasis Forest - BSEP Fut. Morlanw. V.20 h 00
FS Team Gent - My-Cars Charleroi V.20 h 00
Gedinne Utd - Sq. Mouscron V.20 h 15
Galacticos Manage - Ste-Odile Mons V.20 h 30
FT G. Aalst - CB Fut. Jette V.20 h 35

LIGUE - INTERPROVINCIAL

INTERPROVINCIAL E

RC Anderlues - DIA Bracquegnies V.21 h 15
MFC Tubize - FT Marolles BXL V.21 h 30
AGJ La Louv. - Arsenal PAC V.21 h 45
Saint-Josse Futsal - Portista Morl. V.21 h 00
Project Brussels - Elite Braine LC V.21 h 00

LIGUE - PROVINCIAL

DIVISION 1

Ulku Sp. Marchienne - Cosa Haine-St-Pierre J.22 h 00
YB La Louvière - Aymaz F. Jumet V.20 h 00
Impact Anderlues - MJA Marchienne V.20 h 00
SpaceX-Jumet - Manage United V.21 h 00
YB La Louvière - Gibo Roselies L.20 h 15
Alcapon Manage - Aymaz F. Jumet L.21 h 00
Un. Morlanwelz - Bel Sic La louv. L.22 h 00
Cosa Haine-St-Pierre - Alcapon Manage J.19 h 00
Manage United - Gibo Roselies J.21 h 00
Aymaz F. Jumet - SpaceX-Jumet J.21 h 00

DIVISION 2 A

Sp. Soignies - Spirit La Louvière V.20 h 15
Dragons Thieu - Immo S Le Roeulx V.20 h 35
Ancienne Nimy - JS Braine Futs V.21 h 00
Spirit La Louvière - Dragons Thieu L.21 h 15
B Lock St Vaast - JS Braine Futs Me.21 h 00
Immo S Le Roeulx - Blampain ST Braine B Me.22 h 10

DIVISION 2 B

Fantasma Louv. - FS Lobbes J.21 h 45
AG Jun. La Louv. B - Lat. St. Strépy V.20 h 30
FS Thuin - Allievi Manage V.21 h 10
SC La Louvière - Pep. St-Vaast V.22 h 35
Allievi Manage - Inferno Mons L.20 h 05
Lat. St. Strépy - Borussia Thieu L.20 h 15
RC Anderlues B - YSS La Louvière L.21 h 15

DIVISION 2 C

Mt-Marchienne Futs. - Winst. Marbaix V.20 h 00
JT Docherie - Acirli Morl. V.21 h 00
Mt-Marchienne Futs. - Curva S. Charleroi L.20 h 00
Celest Monceau - Acirli Morl. L.22 h 00
F.C.S Charleroi - Mt-Marchienne Futs. Me.19 h 00
Pog Team Roselies - Av. Charleroi Me.21 h 00
FS Montigny - Rap. Thuin Me.21 h 10

DIVISION 3 A

Enghien Utd - Gold Boys Thulin J.20 h 00
F Frat. Frameries B - Diab. Bracquegn. B V.20 h 15
All Frameries - ME Ecaussinnes Me.20 h 45
Boruss. Soignies - Spartiates Mons Me.21 h 45

DIVISION 3 B

MFC Houdeng - Squadrita La Louv L.19 h 00
FS Cl Bouvy - LSV Mons L.21 h 15
Athletico Strepy - Wolf HSP B Ma.21 h 45
SP CL La Louvière - LSV Mons Me.20 h 00
Squadrita La Louv - Frattelux Strépy J.19 h 35
Ajax La Louvière - Borrus. Bois d'Haine J.21 h 30

DIVISION 3 C

Acirli Morl. B - Unito Chapelle V.21 h 00
Santi Frasnes - FC FYZ Seneffe V.21 h 30
AC Péronnes - Red Foxes Thieu V.22 h 00
Loups Binch. Leval - Unito Chapelle L.21 h 30

DIVISION 3 D

Lobosthieu - RC Anderlues C J.21 h 35
DT Anderlues - Ultraslan Roux V.19 h 00
Meti Futsal LL - Looney's La Louvière Me.20 h 00
Loyan La Louvière - Lobosthieu Me.21 h 00
Ultraslan Roux - Venezia Chapelle Me.22 h 00

DIVISION 3 E

G Dev. Forchies - Futsal Ransart V.19 h 00
Panama Roselies - Pog Team Roselies B V.22 h 00
SpaceX-Jumet B - Ars. Pont-à-Celles B V.22 h 00
Bel Car FS Charl. - FC Frasne V.22 h 00
FS Club Couillet - Ars. Pont-à-Celles B L.22 h 00
Pog Team Roselies B - Cop Marcinelle Me.22 h 00
Cop Marcinelle - Ars. Pont-à-Celles B J.20 h 00
MFC Montignies - Panama Roselies J.20 h 05

DIVISION 4 A

Newteam Silly - Ayka La Louvière V.20 h 45
Fucam Montois 44 - RAEC So FS Dour C J.21 h 30
Futsal Cuesmes B - Academy Enghien B J.22 h 00

DIVISION 4 B

BLC United - Amici Houdeng J.22 h 00
MFC Eagles Mons - BC Mons Utd V.18 h 35
Sp. Soignies D - Inter Ecaussinnes V.21 h 15

DIVISION 4 C

Loyan La Louvière - YSS La Louvière B V.21 h 30
SP CL La Louvière B - Inter Ecaussinnes B S.18 h 00
FC Mignault - Meti Futsal LL B L.22 h 05
FS Club Manage - Wolf La Louvière B Ma.20 h 00
LSV Mons B - Total Feluy Ma.21 h 05
YSS La Louvière B - Scail. Manage Me.21 h 00

DIVISION 4 D

Acirli Morl. D - SP Palm Louviéro J.21 h 00
Real Manage B - kranova Mignault S.17 h 00
LL City - US ITA Lobbes B S.19 h 05
Famiglia Thieu - LSV Mons C S.20 h 05
BMT Mons - Real Manage B Ma.20 h 00
Bourbon Péron. - Inferno Mons B Ma.21 h 30
Dynamo Thieu - AkatsukiHoudeng J.20 h 35

DIVISION 4 E

SP Palm Louviéro B - Wolf La Louvière S.21 h 05
US ITA Lobbes - Cool Anderlues L.20 h 00
Wolf La Louvière - Acirli Morl. C Ma.22 h 00
ROC Morlanwelz - Ol. Binche Me.20 h 00
Cool Anderlues - Real Aldegonde Me.21 h 15
New Team Morlanw. B - G Dev. Forchies B Me.22 h 00

DIVISION 4 F

FS Thuin - Kosbor Chimay V.20 h 10
Vermines LB Villers - Fant. Goutroux D.20 h 30
Fant. Goutroux - FS Thuin Me.20 h 00

DIVISION 4 G

PES Utd Charleroi - Cop Marcinelle B V.21 h 05
FC SAL Châtelet - Mt-Marchienne Futs. B L.20 h 00
Cop Marcinelle B - PES Utd Charleroi J.21 h 00
Ulku Sp. Marchienne B - Ars. Pont-à-Celles D J.22 h 00
Futsal Fontaine - Fortu La Louvière J.22 h 00

BASKET – DAMES – P1

PÉRONNES S'EMPARE DU LEADERSHIP

Dans un duel au sommet très serré, les Péronnaises ont eu le dernier mot face à la Docherie et sont désormais seules en tête de la P1 féminine !

ABC B PÉRONNES **54**
FÉMINA DOCHERIE **51**
QT : 11-18, 6-11, 19-6, 18-16.
ABC B PÉRONNES : Ivanova 0, Capelaere 8, Mezhoud 0, Louviau J. 6, Louviau E. 4, Lalmand 26, Mazzara M. 8, Mazzara S. 2.

DOMINIQUE NUYDT

Les Péronnaises ont remporté mardi soir le match au sommet contre La Docherie, une équipe qui domine la P1 depuis plusieurs saisons déjà. Cela leur permet de s'emparer seules de la première place de la P1. « Je ne peux qu'être satisfait, nous sommes totalement dans nos objectifs, et nous parvenons enfin à battre cette équipe après avoir été bredouille pendant trois ans », se réjouit le coach péronnais, Jonathan Le Mên.

Le début de rencontre fut cependant totalement à l'avantage des visiteuses. « À la mi-temps, nous étions menés 17-29 car nous avons eu du mal offensivement. Après le repos, en servant Célia Lalmand (26 points) à l'intérieur, nous avons réussi à résorber notre retard avant de passer devant à la demi-heure, de justesse : 36-35. »

> « Nous parvenons enfin à battre cette équipe après avoir été bredouille pendant trois ans »
>
> Jonathan Le Mên
> COACH DE L'ABC B PÉRONNES

Le dernier quart a été très disputé, mais les Péronnaises n'ont plus lâché une victoire qui leur tendait les bras. « Cette rencontre, nous l'avons gagnée en défense en limitant les Dochardes à 22 points en seconde période et en muselant Blandine Bettens, leur fer de lance. » Péronnes rejouera dès ce samedi en déplacement à Pont-de-Loup. ■

Péronnes est tout en haut du classement ! © C.F.

VOLLEY – N3B

Le RADS veut mettre fin à sa série noire

Après un début de saison en fanfare, les Louviérois connaissent un passage à vide. Ils espèrent stopper l'hémorragie ce samedi soir face à Bruxelles Est, un concurrent direct pour le maintien.

ROMAIN SCHREVENS

Alors qu'ils ont débuté avec quatre victoires consécutives, les hommes de Stéphane Couteau n'ont plus remporté la moindre rencontre en championnat depuis deux mois. Malgré cette série noire de six défaites, l'heure n'est pas à la panique pour l'entraîneur des Loups : « On a débuté la saison avec des équipes plus faibles puis on a commencé à rencontrer des formations du haut de tableau. On a aussi eu un petit passage à vide au niveau de notre rendement. On sait bien que notre équipe est jeune et que ça ne va pas toujours aller comme on veut. Pour l'instant, il n'y a rien d'alarmant. On a fait deux bons matches ce week-end même si nous n'avons pas gagné. J'ai l'impression qu'on est en train de sortir du trou », analyse le coach louviérois Stéphane Couteau.

Les Loups veulent renouer avec la victoire. © C.F.

Pour sortir de cette spirale négative et quitter la zone rouge, les Louviérois ont bien l'intention de s'imposer ce samedi soir à la maison face à Bruxelles Est, une formation qui compte un point de retard sur eux au classement : « Ce sera un match important surtout vu nos dernières sorties où nous n'avons pas pris beaucoup de points. Une victoire ferait du bien. On les avait déjà affrontés en amical début de saison mais l'équipe n'était pas au complet. On ne les connaît donc pas beaucoup. On a fait une petite analyse vidéo. » ■

VOLLEY – DAM. – P1

Le RADS s'est loupé contre Tournai

Le week-end dernier, le RADS La Louvière accueillait le Skill Tournai pour un match du top 4. Avant cette joute, les Louviéroises étaient 4es avec 15 points (5 victoires, 3 défaites), juste derrière les Tournaisiennes (18 points). Les visiteuses ont pris le match par le bon bout en remportant un premier set assez serré. Le deuxième l'aura été encore davantage et tombait finalement, lui aussi, dans l'escarcelle du Skill. Les joueuses locales ne baissaient pas les bras et obtenaient le gain de la troisième manche. Celle-ci aura certainement laissé des traces, le RADS laissant filer la victoire dans un ultime set à l'écart de points plus conséquent. Le RADS laissent s'échapper le Skill qui conforte sa place sur le podium et passe même deuxième suite à la défaite de l'OTT, l'autre formation tournaisienne, dans le sommet contre le leader, Saint-Luc Mons (0-3). Plus de 90 photos et vidéos du match sont à retrouvez sur sudinfo.be (Centre, sport). ■

L.R.

TENNIS DE TABLE

Le Pré-ping s'est poursuivi à Manage

Le Pré-Ping, tournoi consacré aux poussins, préminimes et minimes du tennis de table hennuyer, connaissait sa phase 2 dans les installations de l'ETT Centre Manage, ce dimanche. Après la phase 1 organisée à Thuin, le club manageois avait donc mis les petits plats dans les grands pour prendre le relais et accueillir les quelques 122 jeunes inscrits, venus de toute la province du Hainaut. « Il s'agit là, et de loin, de la plus grosse phase après la reprise du sport post-Covid », nous disait d'ailleurs Vincent Tondeur, secrétaire de l'ETT Centre Manage, en marge de l'événement. Nous sommes revenu sur cet événement en photos sur sudinfo.be (Centre, sport). ■

L.R.

RUN & BIKE

Le run & bike s'invite à Estinnes

Ce samedi, le village d'Estinnes-au-Mont va vibrer autour du run & bike. Cette discipline qui allie course à pied et course à vélo, le tout en binôme. Petit focus sur cette discipline.

VINCENT ATTARDO

Il est toujours intéressant de découvrir de nouvelle discipline dans la région. Et ce samedi, l'occasion sera belle pour découvrir le run & bike, une course en duo mélangeant la course à pied et le vélo. Marc Garin, l'un des organisateurs de cet événement, nous explique tout cela : « Dans la région, il n'y en avait pas énormément. Et nous voulions faire découvrir une nouvelle discipline. J'ai eu la chance de faire des championnats de run & bike avec mon meilleur ami et nous avions trouvé cela très sympa. Ce sport associe la course à pied et le vélo, avec une certaine technicité. Il y a trois distances différentes qui sont représentées, car au-delà de l'aspect compétition, notre objectif est d'ouvrir cette discipline au plus grand monde. »

Le run & bike sera à découvrir ce samedi. © FB

Étant donné qu'il avait déjà participé à l'organisation d'une compétition de run & bike en juin, Marc Garin sait pertinemment que le succès sera au rendez-vous pour cette édition, et que l'affluence sera croissante. « Les pré-inscriptions sont déjà bouclées, et on doit être à une vingtaine de préinscrits. Vu qu'au mois de juin, nous avions atteint une cinquantaine de participants, nous espérons faire aussi bien voire plus ». Toutefois, cette journée de samedi ne tournera pas uniquement autour de la compétition sportive. Un marché de Noël comprenant plusieurs commerçants locaux sera installé. Car l'objectif général est évidemment de faire vivre le village d'Estinnes-au-Mont. ■

COURSE À PIED

15e édition de la Corrida de Noël à Neufvilles

La commune de Neufvilles va accueillir un troisième jogging en cette année 2025 avec la corrida de Noël. Comptant pour le Challenge de Soignies, des centaines de coureurs braveront le froid pour participer à cet événement.

Espérons que le soleil sera au rendez-vous cette fois. © D.C.

L'année 2025 est en train de se terminer et le Challenge de Soignies prendra lui aussi bientôt fin. Mais avant cela, deux courses sont encore au programme dont la corrida de Noël qui arpentera les rues de Neufvilles ce samedi après-midi pour la 15e fois. Plusieurs départs seront donnés : les 5 km, les 10 km, aussi bien pour les enfants que pour les adultes. Ces différentes courses prendront leur départ de l'école de la Gage, organisateur de l'événement et arriveront au même endroit. Sur place, vous y trouverez toutes sortes de restaurations pour être plongé dans l'ambiance de Noël.

Cette course avait déjà eu un certain succès l'année dernière, avec une affluence d'environ 800 participants. Nous n'avons malheureusement pas pu joindre Marc Bienfait, responsable de l'organisation de la course, pour avoir plus d'informations concernant les nouveautés éventuelles de cette année. ■

V.A.

COURSE À PIED

Ils étaient plus de 630 participants pour la 40e Corrida de Bracquegnies !

Samedi après-midi se déroulait la Corrida de Bracquegnies pour une édition particulière puisqu'il s'agissait de la 40e. Au cumul des deux distances on programme, ce sont pas moins de 632 partants qui ont été recensés ! Sur la longue distance (10,4), on en dénombrait 268 et c'est Kevin Cusse (Run Athletics) qui s'est hissé sur la plus haute marche, dégoûtant la concurrence en un temps de 34 : 38 ! Car son plus proche poursuivant, François Decamk (CABW/MADRES) a terminé son effort en 36 : 18), Franz Tassin complétant le podium (RESC, 36 : 51). La première dame de l'épreuve, Gaëlle Gillot (Training7 RIWA) a signé un chrono de 42 : 33, ce qui lui vaut la 23e place du général. Sur la course de 5,4 km (368 partants), l'inévitable Simeon D'Aurilio (CSF) a décroché les lauriers, en 18 : 32. Nicolas Luib (USBW, 18 : 45) et Mike Debiasi (18 : 53) se sont bien battus derrière et complètent donc le podium. Jessica Marien finit 12e et première date dans un temps de 21 : 09.

> Plus de 100 photos de l'épreuve sont à découvrir sur sudinfo.be (Centre, sport). ■

L.R. (PHOTOS : DAVID CLAES)

FIH
HOCKEY WORLD CUP
BELGIUM & NETHERLANDS
2026

ACTION DE FIN D'ANNÉE

VOS TICKETS À –10%*

WWW.WORLDCUP.HOCKEY

ET PROFITEZ ÉGALEMENT DE L'AVANTAGE TVA EN 2025
La Coupe du monde de hockey se déroulera **à Wavre du 15 au 30 août 2026.**
Les prix des tickets augmenteront dès janvier 2026 à cause de la hausse de la TVA.
Achetez vos tickets avant la fin de l'année 2025 pour venir encourager nos Red Panthers et Red Lions l'été prochain.
Vous épargnerez les 6% de TVA et bénéficierez de 10% de réduction supplémentaire pour fêter la nouvelle année !

*Action valable jusqu'au 31/12/2025 pour les journées de match à Wavre des 17, 18, 19 et 20 août 2026 (Places disponibles en tribune B, C & D).

ACHETEZ VOS TICKETS SUR WWW.WORLDCUP.HOCKEY avec le code :
CHRISTMAS10

Hero · ODISHA · WH WATCH.HOCKEY · Belfius · Nike · Audi · brussels airport · postnl · Grant Thornton · Lotto · DELHAIZE

KIM K DÉBARQUE DANS FORTNITE

La reine des influenceuses s'invite dans l'univers Fortnite ! Epic Games a confirmé que le perso de Kim Kardashian arrive le 13 décembre avec trois skins personnalisables et une foule d'accessoires… Coiffures, manteau de fourrure, jet privé : tout y est. Les meilleurs joueurs pourront même débloquer sa tenue en avance… chouette. ■

CARRÉ VIP

EN COLLABORATION AVEC CINÉ TÉLÉ REVUE

COURTE IDYLLE ENTRE PAM ET LIAM

Pamela Anderson l'a confirmé : oui, elle a vécu une courte romance avec Liam Neeson, mais seulement après le tournage de « The Naked Gun ». L'acteur l'aurait même présentée comme la future Mme Neeson. Finalement, ils se sont séparés pour reprendre leurs tournages respectifs. Aujourd'hui, elle assure : « C'était réel… mais on est mieux en amis. » ■

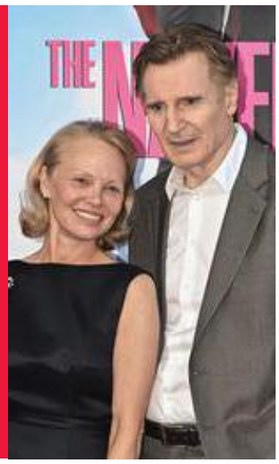

HUIT ANS DE DETTES, C'EST FINI !

Laeticia Hallyday vient de régler la totalité des 36 millions d'euros dus au fisc pour les dernières années de vie de Johnny. Elle a dû vendre plusieurs biens symboliques : sa Rolls-Royce et sa Lamborghini, ainsi que plusieurs motos, la villa de Marnes-la-Coquette et la maison d'Amalfi Drive. Aujourd'hui, elle repart sur des bases saines, enfin ! ■

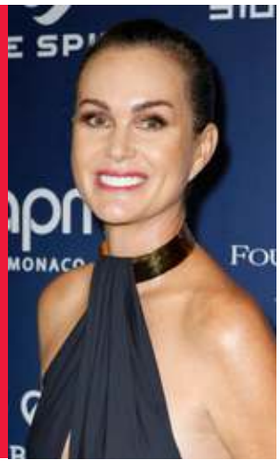

L'HÔTEL MAHFOUF REVIENT SUR LA GRAND-PLACE

Léna Situations fait son grand retour à Bruxelles ! Deux ans après le succès de son pop-up, l'Hôtel Mahfouf rouvrira ses portes du 15 au 23 décembre à la Maison du Cygne, sur la Grand-Place. Au programme : une boutique, un restaurant végétarien et vegan, ambiance de Noël, et évidemment, son nouveau livre « Encore Mieux ». Avis aux amateurs. ■

SCANDALE

Bonnie Blue arrêtée à Bali avec son « Bang Bus » : l'actrice porno risque 12 ans de prison

L'actrice porno Bonnie Blue, 26 ans, connue pour ses défis sexuels extrêmes, a été arrêtée à Bali. Elle est soupçonnée d'y avoir tourné du contenu pornographique, un délit passible de 12 ans de prison en Indonésie.

Tia Billinger, plus connue sous le nom de Bonnie Blue, 26 ans, est une créatrice de contenus pour adultes sur OnlyFans, plateforme où elle a été bannie après s'être fait remarquer avec des « défis » sexuels extrêmes. Elle s'est notamment fait connaître pour avoir revendiqué un « record » consistant à coucher avec 1.057 hommes en une seule journée.

La jeune Britannique a été arrêtée lors d'une descente de police la semaine dernière dans un studio situé à Badung, près de Denpasar, la principale ville de Bali, où les autorités la soupçonnent d'avoir tourné du contenu pornographique. Trois hommes — deux Britanniques et un Australien — ont également été interpellés, après qu'un habitant a alerté la police. Lors du raid, les forces de l'ordre ont saisi du matériel photo, des préservatifs ainsi qu'une camionnette floquée de l'inscription « Bang Bus ».

LISTE NOIRE

Le patron des services d'immigration de l'aéroport de Bali a annoncé la couleur : « Nous prendrons des mesures fermes immédiatement, nous les expulserons et nous les inscrirons sur la liste noire », a-t-il déclaré. Pour l'heure, la police comme l'immigration reconnaissent ne pas disposer de preuves formelles que le groupe ait effectivement produit du contenu pornographique sur place. Bonnie Blue et ses compagnons risquent donc surtout l'expulsion pour non-respect des conditions de leur visa touristique, notamment pour avoir travaillé sans autorisation.

Tia Billinger et les trois hommes âgés d'une vingtaine d'années doivent se présenter vendredi devant le tribunal de district de Denpasar. L'Indonésie, pays à majorité musulmane, condamne sévèrement la pornographie : la production de contenu pornographique y est passible de 12 ans de prison et d'une amende pouvant atteindre 360.000 dollars. Ces dernières années, plusieurs visiteurs, notamment des influenceurs russes, ont déjà été expulsés pour avoir posé nus sur des sites sacrés de l'île. ■

V.CH.

Bonnie Blue ne cesse de faire parler d'elle. © D.R.

JEUX

MOTS FLÉCHÉS

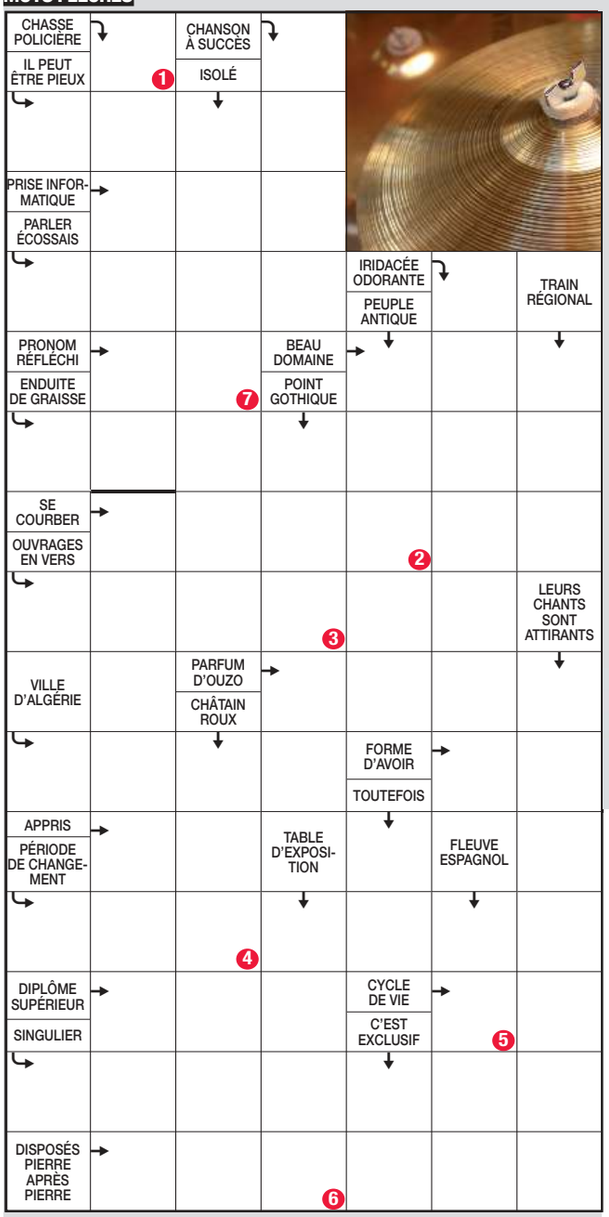

AVEZ-VOUS LA SOLUTION ?

Envoyez la réponse par **SMS** au **6026** (1 €/SMS envoyé/reçu*) ou communiquez-la depuis une ligne fixe au **0905 23 113**.(2 €/appel)

La nouvelle Apple Watch 11

L'**Apple Watch 11** est la plus svelte de toutes. Sa puce 5G donne accès à l'Internet ultrarapide. De nouvelles fonctions de santé veillent sur la tension artérielle et la qualité du sommeil. C'est la compagne polyvalente et racée pour une journée entière d'activité ! **apple.com**

SUDOKU

Les chiffres vont de 1 à 9 et n'apparaissent qu'une seule fois par ligne, colonne et carré.

	2	7				4	3	8
		8	4	5				9
9		1			2		6	5
7					6			
		6	3	9	8		1	7
				4		9		
2		4	1	6				
	8	5				6		
		3			4	5	7	

JOUEZ & GAGNEZ

PLUS UNE

A chacun des mots, ajoutez la lettre proposée pour en former un nouveau.

- O N D E — K → _ _ _ _ _
- A R E S — L → _ _ _ _ _
- M I E N — O → _ _ _ _ _
- M U R I — G → _ _ _ _ _
- L O R D — U → _ _ _ _ _

DEUX EN UN

Mélangez les lettres des deux mots proposés pour en former un troisième.

1. DETTE - VICE → _ _ _ _ _ _ _ _
2. CRANE - NIER → _ _ _ _ _ _ _ _
3. TASSE - RIME → _ _ _ _ _ _ _ _
4. CORPS - SUSE → _ _ _ _ _ _ _ _
5. PERTE - RIME → _ _ _ _ _ _ _ _

LETTRE À LETTRE

En remettant à leur place les voyelles et les consonnes, formez un mot de 8 lettres.

- E E E U — J N T T → _ _ _ _ _ _ _ _
- A E I I — D L N R → _ _ _ _ _ _ _ _
- A E E U — F L R R → _ _ _ _ _ _ _ _
- E E O U — C D T T → _ _ _ _ _ _ _ _
- E E I U — C L L R → _ _ _ _ _ _ _ _

SOLUTIONS

LETTRE À LETTRE : JEUNETTE / ENLAIDIR / ÉRAFLURE / DOUCETTE / CUILLÈRE.

JEUX

MOTS CROISÉS

Horizontalement :
1. Une des Petites Antilles. **2.** Dans le 38 (L'). **3.** Gainer. Hallucinogène. **4.** Détiens. Giboulée. **5.** Étoile en fleur. Cobalt. **6.** Abîmée comme une poire. Susiane des Grecs. **7.** Sahariens qui franchirent le détroit de Gibraltar. Aire champêtre. **8.** Pour le lancer, il convient de faire aussi le point. Type d'écriture à la main. **9.** Vieilles copines. Assister, épauler. **10.** Apprécié sur une carte de visite. Stupide.

Verticalement :
1. S'oppose au nanisme. **2.** Droit d'usage. Dénoncent les cabots. **3.** Nom de pacha. Sous le malade. **4.** À faire à la barre. Antimoine. **5.** Sans les crocs. **6.** Percé en cuisine. Improvisation d'un chanteur de jazz. **7.** Fleuve de Sibérie. Peut être primaire. Calanque. **8.** Affluent de l'Oubangui. Affreux. **9.** Allure régulière. Bâilleuses de fond. **10.** Tube de verre pour des réactions en tre gaz.

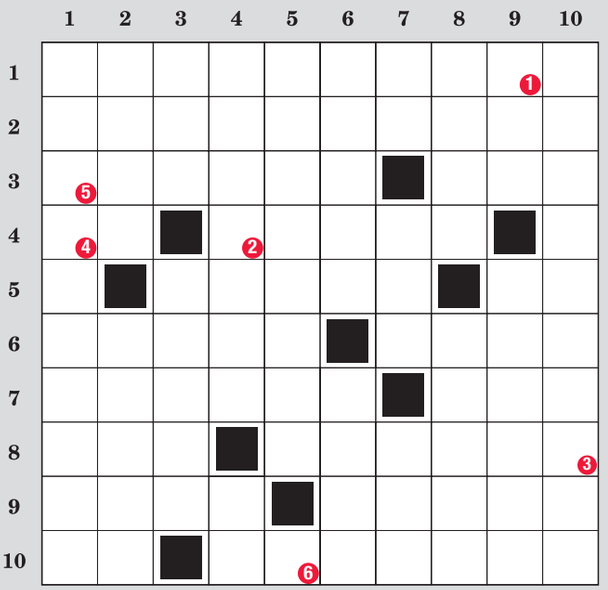

1	2	3	4	5	6

AVEZ-VOUS LA SOLUTION ?

Envoyez la réponse par **SMS** au **6026** ou communiquez-la depuis une ligne fixe au **0905 23 119**.
(1 €/SMS envoyé/reçu*- 2 €/appel)

JOUEZ &GAGNEZ

PRIX DE LA SEMAINE

40 BILLETS
A GAGNER !

40 chances de gagner 3.000 € par mois… tout le reste de votre vie !

Les concours de la Loterie Nationale sont interdits aux mineurs d'âge -18

Consultez aussi la page **mconcept.be/gagnants** ou scannez le code QR

GAIN MINIMAL GARANTI DANS CHAQUE PAQUET

CE CONCOURS N'EST NI ORGANISÉ NI SPONSORISÉ PAR LA LOTERIE NATIONALE

6026
envoyé/reçu
1,00 EUR / SMS

La participation au concours est possible jusqu'au 19/12/25 à 23h59. Les vainqueurs seront tirés au sort parmi les bonnes réponses et personnellement avertis avec également leurs noms communiqués. La participation est illimitée. Les cadeaux ne sont ni échangeables ni convertibles en espèces. Ils restent à disposition des gagnants jusqu'à 3 mois après l'annonce du gain. Le coût de participation est imputé sur la facture téléphonique : 2 € par appel – 1 € par SMS envoyé ou reçu; *coût de participation total par SMS : 5 €. La participation est uniquement possible par ces seuls canaux. Les concours respectent la loi sur les jeux de hasard du 7 mai 1999 et le MNO Guidelines du 1/07/23. Le traitement des données personnelles est conforme au Règlement (UE) 2016/679 relatif à la protection des données à caractère personnel. La participation au concours est réservée aux adultes de 18 ans et plus. **Renseignements : 03/216 46 84 - info@mconcept.be - Organisateur du concours : MConcept sp, n° d'entreprise 0826.398.329, Vlaamsekaai 90/4.1, 2000 Anvers.**

MOSAÏQUE

Composez des mots de six lettres en combinant les séries de trois lettres.

I	C	E	O	S	E
E	R	E	S	I	L
E	L	E	A	N	T
R	I	F	L	O	S
T	R	E	C	A	H
E	R	R	P	E	L
E	N	V	N	O	T
P	A	T	E	N	C
S	H	E	O	P	P
U	R	E	U	R	E
L	O	N	F	I	D
E	R	S	I	E	R

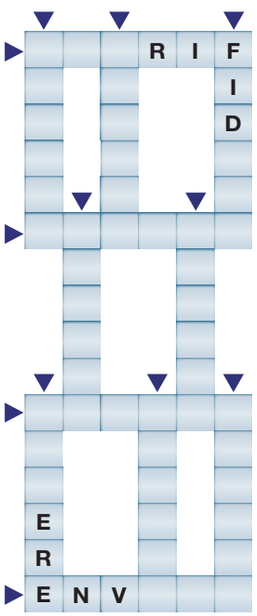

BIG BAZAR

Reconstituez trois mots de huit lettres sachant que les lettres doivent se toucher et qu'elles ne peuvent être utilisées qu'une seule fois pour un même mot.

SOLUTIONS

SUDOKU :

5	2	7	6	1	9	4	3	8
3	6	8	4	5	7	1	2	9
9	4	1	8	3	2	7	6	5
7	1	9	5	2	6	3	8	4
4	5	6	3	9	8	2	1	7
8	3	2	7	4	1	9	5	6
2	7	4	1	6	5	8	9	3
1	8	5	9	7	3	6	4	2
6	9	3	2	8	4	5	7	1

MOSAÏQUE :

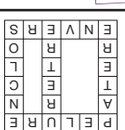

DEUX EN UN :
DETECTIVE
ENRACINER
MAÎTRESSE
PROCESSUS
PERIMETRE

PLUS UNE :
KENDO -
LASER -
MOINE -
MUGIR -
LOURD

BIG BAZAR :
DÉCOUPER -
ENCASTRÉ -
NÉNUPHAR.

HOROSCOPE

Bélier 21-03 / 19-04
Travail : Votre charme agit en douceur et votre créativité s'exprime à merveille. N'en demandez pas plus ! **Amour :** Entente sereine et sécurisante avec vos proches, tout au long de la journée. Que souhaitez-vous de plus ? **Santé :** Excellente.

Taureau 20-04 / 20-05
Travail : Si vous manquez par trop de tonus, qu'à cela ne tienne, ça ira mieux demain ! **Amour :** Solo, vous vous sentez isolé et incompris. Débarrassez-vous de votre cuirasse et apprenez à aller vers les autres. **Santé :** Moral en nette hausse.

Gémeaux 21-05 / 20-06
Travail : Problèmes de communication ? Le travail d'équipe vous ennuie ? Vous préférez travailler seul ? A vous de voir ! **Amour :** Solo, vous êtes délicieux et plein de charme. On viendra vous manger dans le creux de la main ! **Santé :** Bonne.

Cancer 21-06 / 22-07
Travail : Vous compliquez beaucoup trop les choses et vos décisions manquent par trop de clarté. **Amour :** Vous êtes amoureux ou déjà lié ? C'est le moment de cimenter les liens qui vous unissent à l'être cher. **Santé :** Ménagez bien votre foie.

Lion 23-07 / 22-08
Travail : Vous entreprenez les choses avec beaucoup de méthode et d'application et l'on vous en sait gré. **Amour :** Les preuves d'amour ne manquent pas et c'est ce qui vous rend heureux et léger. **Santé :** Soyez prudent dans vos déplacements.

Vierge 23-08 / 22-09
Travail : La chance vous sourira, aujourd'hui. Il vous appartiendra de faire bouger les choses comme vous l'entendrez. **Amour :** Montrez-vous plus généreux envers ceux et celles que vous aimez. On vous le rendra au centuple. **Santé :** Bon tonus.

Balance 23-09 / 22-10
Travail : On parle de vous en termes flatteurs. Alors servez-vous de votre capital sympathie pour avancer vos pions ! **Amour :** Solo, vous êtes sur le point de trouver une épaule sur laquelle vous pourrez reposer vos espoirs. **Santé :** Vitalité.

Scorpion 23-10 / 21-11
Travail : Vous ne vous sentez pas efficace, car vous êtes obligé de porter plusieurs casquettes. Réagissez ! **Amour :** Vénus vous ménage des instants précieux. Seriez-vous parti pour un long bail d'amour ? **Santé :** Faites le plein de vitamines.

Sagittaire 22-11 / 21-12
Travail : Montez au créneau et offrez toute latitude au Sagittaire ambitieux qui sommeille en vous. **Amour :** Ce jour est à marquer d'une pierre blanche. D'heureuses surprises attendent plus d'un natif du signe. **Santé :** Evitez les plats épicés.

Capricorne 22-12 / 19-01
Travail : Ne ménagez ni votre matière grise ni votre esprit d'analyse pour récolter informations et soutien. **Amour :** C'est maussade et ennuyeux, aujourd'hui. Vous n'avez pas le cœur très ouvert pour vos proches. **Santé :** Bon équilibre général.

Verseau 20-01 / 18-02
Travail : Situation professionnelle délicate. Vous ne pouvez pas rester sur deux positions en même temps. Un choix s'impose… **Amour :** Vous trouvez votre partenaire trop autoritaire. Faites-lui part de ce que vous ressentez. **Santé :** Nervosité.

Poissons 19-02 / 20-03
Travail : On va vous hisser vers le haut et vous pourrez ainsi concrétiser tous vos espoirs. **Amour :** Il y a un peu de tension dans l'air et vous feriez bien d'arrondir les angles pour calmer le jeu. **Santé :** Faites du sport régulièrement.

Plus de jeux en photographiant ce code !

TÉLÉVISION VENDREDI

RTL tvi

5.00 bel RTL matin 10.00 Shopping Hours 12.00 Plus belle la vie, encore plus belle 12.25 Tout s'explique 12.55 RTL info 13 heures 13.35 Météo midi 13.45 Noël, mon ex et moi Téléfilm sentimental de Jonah Feingold. Avec Leighton Meester, Robbie Amell. D'anciens amants se retrouvent de manière inattendue à Noël. **15.25 Un dîner presque parfait 16.30 Nouveau jour 16.55 Plus belle la vie, encore plus belle 17.20 La roue de la fortune** Jeu présenté par Eric Antoine **18.25 Septante et un** Jeu présenté par Jean-Michel Zecca **19.00 RTL info 19 heures 19.40 Météo d'avant-soirée 19.50 Je vous dérange** Magazine présenté par Christophe Deborsu.

20.40 9-1-1

Série **de Jonathan Lawrence** (USA, 2024). 105MIN. Avec Angela Bassett, Peter Krause, Oliver Stark. **En eau trouble** (SAISON 8).

A la suite d'un tremblement de terre, le 118 se rend sur la scène de multiples incendies inhabituels et doit déterminer la cause avant que de nouvelles personnes ne soient blessées. Alors que tout le monde s'acclimate à leur nouvelle réalité, ils tentent d'aller de l'avant et de s'organiser pour le futur.21.30 Des vies à sauver. Toute l'équipe du 118 intervient sur l'effondrement d'un gratte-ciel. Athena et Chimney collaborent pour secourir une personne.

22.25 Bull
Série dramatique. L'avocat du diable. (Saison 6). Le propriétaire d'un immeuble est accusé d'avoir tué six locataires par empoisonnement au monoxyde de carbone. Son procès pour homicide par négligence ébranle Bull et son équipe, d'autant plus que le bureau du procureur est représenté par l'ex petit-ami de Chunk, qui connait bien les méthodes de Bull. 23.15 Au revoir. Le procès d'Ed Wilson pour homicide par négligence s'achève, et toute l'équipe de Bull se mobilise pour qu'il ne soit pas acquitté, ce qui l'empêcherait d'être poursuivi pour ses meurtres. En désespoir de cause, Bull va commettre l'irréparable et compromettre son avenir professionnel et celui de son équipe.

0.10 RTL info 19 heures
0.50 Moments d'évasion
2.50 Boucle de nuit

TF1

5.50 TFou 6.55 Bonjour ! La Matinale TF1 9.55 Téléshopping 10.55 Les Feux de l'amour 11.50 Les douze coups de midi 13.00 JT 13h 14.00 Plus belle la vie, encore plus belle 14.25 Trois Noëls à la maison Téléfilm sentimental de Gail Harvey. **16.00 Coup de foudre en cadeau de Noël** Téléfilm sentimental de Michael Kennedy. Avec Teri Hatcher, Dan Payne, Shawn Ahmed. A la tête d'une société de lifestyle, une écrivaine recherche un partenariat pour sauver son entreprise. Elle se rapproche d'un séduisant photographe. **17.30 Star Academy, la quotidienne** Téléréalité **18.30 Ici tout commence 19.10 Demain nous appartient 20.00 JT 20h 20.50 Météo 21.00 C'est Canteloup** Divertissement-humour.

21.10 Bataille navale

Présenté **par Arthur**.

Arthur donne rendez-vous pour faire découvrir un tout nouveau jeu inspiré d'un classique que tout le monde connaît, mais encore jamais vu sur le petit écran : la bataille navale. Quatre équipes d'anonymes, chacune composée de quatre bateaux, s'affrontent tout au long de la soirée dans différentes manches. A la clé : une place en finale pour tenter de remporter les 50 000 euros mis en jeu. La bataille a lieu sur un plateau de jeu hors norme.

0.00 Vendredi, tout est permis avec Arthur
Divertissement présenté par Arthur. Comme toujours, le «Vendredi, tout est permis avec Arthur». Et ce ne sont pas les célèbres invités du traditionnel maître de céans qui diront le contraire, eux que l'animateur fait danser, chanter, mimer, improviser et bien plus encore. Mais puisque le show l'exige, tous se prêtent de bonne grâce aux facéties du vendredi soir, relevant des défis parfois fous, comme celui du «Décor penché». Les frasques des invités, les fous rires et les dérapages plus ou moins contrôlés sont la matière première de ce rendez-vous qui permet de conclure la semaine en beauté et d'accueillir le week-end dans les meilleures dispositions.

2.00 Programmes de la nuit

france 2

5.00 Tout le monde veut prendre sa place 5.50 100 % logique : entraînez-vous ! 6.00 Le 6h info 6.30 Télématin 9.55 Bel & Bien ensemble 10.50 Chacun son tour 11.55 Tout le monde veut prendre sa place 13.00 Journal 13h00 13.55 Ça commence aujourd'hui 16.20 Affaire conclue, tout le monde a quelque chose à vendre 17.55 Affaire conclue : la vie des objets Magazine **18.05 Tout le monde a son mot à dire** Jeu présenté par Sidonie Bonnec et Bruno Guillon **18.40 N'oubliez pas les paroles** Jeu **20.00 Journal 20h00 20.35 20h30 le vendredi** Magazine présenté en direct par Laurent Delahousse **21.00 100 % logique : entraînez-vous !**

21.10 Astrid...

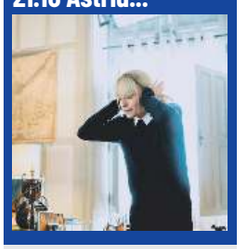

...et Raphaëlle
Série **de Kamir Aïnouz** (F/B/CH, 2025). 120MIN. Avec Sara Mortensen. **Le testament** (SAISON 6).

Astrid est invitée par un mystérieux et riche inconnu, amateur de puzzles rares, à venir voir sa dernière et précieuse acquisition dans son manoir. Mais lorsqu'elle s'y rend, accompagnée de Raphaëlle, le duo découvre que leur hôte est mort, assassiné la veille.22.10 Un mariage et quatre enterrements. Astrid et Raphaëlle enquêtent sur le meurtre d'un célèbre comédien lors d'un tournage. L'auteur des faits semble être un véritable expert du crime.

23.10 Taratata 100% live
Variétés. Invités : Sting, Ekaterina Shelehova (soprano), Yamê, Asaf Avidan, Stephan Eicher, Bertrand Belin, Suzane, St Graal. Sting interprète «August Winds», avant de proposer une version arrangée par Worakls du titre des Beach Boys «God Only Knows», avec la soprano russe Ekaterina Shelehova. Yamê, révélation franco-camerounaise chante «Dans 10 ans», extrait de son album «EBEM». Asaf Avidan présente «Unfurling Dream», extrait de son nouvel album, «Unfurl». Stephan Eicher présente «Poussière d'or», un titre inédit extrait de son prochain album et interprète une reprise de «La Chanson de Prévert», de Serge Gainsbourg avec Bertrand Belin. Ce dernier chante «La Béatitude», extrait de son huitième album, «Watt».

1.25 Basique, le concert

france 3

5.20 Slam 6.00 Le goût des rencontres Nouvelle-Aquitaine 6.30 ICI Matin 9.05 On vous emmène ici 9.05 Le journal des talents 9.15 ICI dans votre région 10.40 Consomag 10.40 Saveurs de saison 10.50 Le goût des rencontres Nouvelle-Aquitaine 11.20 Flavie en France 12.05 Outremer.l'info 12.15 La p'tite librairie 12.25 ICI 12/13 12.55 Météo à la carte 13.55 Météo à la carte (la suite) 14.25 OPJ 16.20 Candice Renoir 17.25 Duels en familles 18.00 Slam Jeu présenté par Théo Curin **18.50 Journal Météo climat 19.15 ICI 19/20 édition toutes régions** Journal. **19.50 On vous emmène ici 20.00 Tout le sport** Magazine sportif **20.25 Un si grand soleil**

21.10 Affaire...

...conclue, tout le monde a quelque chose à vendre
Présenté par Julia Vignali. **Le conte de Noël.**

A l'occasion des fêtes de fin d'année, «Affaire conclue» propose une soirée au coeur d'un lieu chargé d'histoire : le Château d'Ussé, qui aurait inspiré à Charles Perrault le conte «La Belle au bois dormant». Dans une ambiance de conte de Noël, entre flambeaux, chandelles et carrosse royal, Julia Vignali accueille les téléspectateurs en véritable princesse de conte de fées. Pour ce prime inédit, des objets d'une valeur et d'une histoire remarquables sont présentés.

23.00 Le duel des brocantes en régions
Divertissement présenté par Julia Vignali. Deux équipes, composées chacune d'un acheteur, d'un commissaire-priseur, et de deux téléspectateurs férus de brocantes, se donnent pour mission d'explorer la brocante de Lisieux et le village des antiquaires de l'Isle-sur-la-Sorgue, à la recherche de quatre objets correspondant à trois thèmes imposés, le XIXe siècle, les années 1900 à 1960, les années 1961 à nos jours. Une fois les objets sélectionnés et expertisés, les deux équipes les mettent aux enchères et affrontent douze acheteurs en salle des ventes, six habitués de l'émission et six autres professionnels du monde de l'antiquité, de la brocante ou de l'art.

1.20 Le Comte de Monte-Cristo : La trahison

rtbf La une

5.10 JT 19h30 5.40 Jeudi en prime 6.00 Le 6-8 8.00 Le 8-9 9.00 C'est vous qui le dites 10.40 Ici tout commence 11.10 Demain nous appartient 11.45 On n'est pas des pigeons 12.40 Quel temps pour la planète 13.00 JT 13h 13.30 Météo 13h30 13.40 Affaire conclue 15.15 All Creatures Great and Small 17.00 J'ai les clés 17.15 Ici tout commence 17.50 Demain nous appartient 18.30 On n'est pas des pigeons 19.15 Jardins et loisirs Magazine **19.20 Météo 19h25 19.30 JT 19h30 20.00 Culture en prime** Magazine **20.20 Météo 20h00 20.30 C'est du belge** Magazine présenté par Gerald Watelet, Véronique Torton, Myriam Marchand, Frédéric Deborsu et Pierre-Henri Heyde.

21.05 Meurtres à...

Série **de Klaus Biedermann** (F, 2019). Avec Pierre Arditi, Garance Thénault. 103MIN. **Meurtres à Colmar** (SAISON 7).

Etienne Ronsard, chirurgien, arrive à Colmar, où il espère découvrir les circonstances de la mort de son fils Gilles, chef de brigade de la Crim' de la ville. Dès son arrivée, Etienne découvre le cadavre d'un homme affublé d'un costume d'inspiration médiévale. Anaïs Lacombe, nouvelle chef de la brigade, interroge Etienne en tant que témoin. Elle découvre son identité avec effroi : en effet, elle est convaincue que Gilles est responsable de la mort de son fiancé.

22.50 Planète Terre 3
Documentaire de Steve Greenwood (GB, 2023). Partout dans le monde, des héros se battent en première ligne pour la conservation de la biodiversité et risquent tout pour sauver la faune sauvage. Voici l'histoire de certains d'entre eux. Mais la préservation des habitats ne sera possible que si nous parvenons à maîtriser la plus grande menace potentielle qui soit : le changement climatique. Embarquez pour un voyage époustouflant à travers les habitats en constante évolution de notre planète. Première escale : les côtes. Au confluent de la terre et de la mer, elles abritent certaines des histoires les plus surprenantes de notre globe terrestre. Chaque épisode se concentre sur un habitat distinct, dont les prairies, les déserts, les forêts, l'eau douce et les littoraux.

23.50 EuroMillions

rtbf TIPIK

6.00 Le réveil de Tipik 9.00 Matière grise express 9.20 Affaire conclue, tout le monde a quelque chose à vendre 10.50 N'oubliez pas les paroles 12.00 Plus belle la vie 13.50 Toi et moi à Noël Téléfilm sentimental de Jessica Harmon. **15.25 Les mystérieux fiancés de Noël** Téléfilm sentimental de Paul A. Kaufman. Avec Tia Mowry, Jesse Hutch, Patricia Richardson. **17.00 N'oubliez pas les paroles** Jeu présenté par Nagui **18.10 Good Doctor** Mésange coriace. **19.00 Hôtel le Crillon** Documentaire (F, 2025). **20.00 L'agriculture : nourrir aujourd'hui, préserver demain** Magazine. Noix et diversification. Noix et diversification.

20.05 Pretty Woman

Comédie sentimentale **de Garry Marshall** (USA, 1990). 127MIN. Avec Julia Roberts, Richard Gere, Ralph Bellamy.

Edward Lewis est spécialisé dans l'acquisition d'entreprises en faillite. Il se trouve à Los Angeles pour le rachat du chantier naval du vieux James Morse, qui connaît des difficultés financières. A la fin de sa dure journée, alors qu'il traverse Hollywood Boulevard en voiture, son véhicule cale à la hauteur d'une prostituée, Vivian Ward, qui le trouve bien contrarié. Elle lui propose aussitôt de prendre le volant et le conduit ainsi jusqu'à son hôtel.

22.10 All Rise
Série judiciaire. Les aveux. (Saison 3). Les indices de l'affaire du meurtre de Carl Brewer mènent à une révélation choquante. Ness gagne le respect de son cabinet lors d'un recours collectif civil. 22.56 La famille avant tout. Amy représente un chef accusé de tentative de meurtre sur son sous-chef, Emily un client accusé de vandalisme. Lola est au courant de la conversation entre Robin et André. La relation entre Emily et Luke se complique.23.41 L'éveil des consciences. Emily représente un homme qui s'est vengé de l'intimidateur de son enfant. Amy tente sa première chance devant la cour d'appel. Le voyage de Mark et Luke se complique. La relation de Luke avec Emily se heurte à un important obstacle.

0.25 L'Internet Show

TÉLÉVISION VENDREDI

RTL club

5.00 Shopping Hours 15.00 Les experts : Manhattan 15.50 Les experts 16.40 Les experts : Miami 17.30 Les experts : Manhattan 18.20 FBI : Portés disparus Des années volées. (Saison 5). Un adolescent s'enfuit de chez lui en pleine nuit. Il est arrêté par un policier à qui il raconte aussitôt que son père a enlevé un enfant de 5 ans.**19.15 Les experts : Manhattan** Mort imminente. (Saison 8). Mac est gravement blessé par balles. Entre la vie et la mort, il est conduit aux urgences. L'équipe tente de trouver l'identité de celui qui a fait feu.

20.05 Pékin express

Présenté par Stéphane Rotenberg. **La route des glaces.**

22.30 Master and Commander : de l'autre côté du monde Film d'aventures de Peter Weir. Avec Russell Crowe, Paul Bettany, James D'Arcy. En 1805, un navire de la marine britannique, commandé par un capitaine intrépide, prend en chasse un corsaire français et le suit jusqu'au bout du monde. **0.55 Télé-achat**

RTL plug

5.00 Télé-achat 6.00 Le Good Morning 10.00 Shopping Hours 13.30 Cyril et la famille Divertissement **14.30 Tout beau, tout n9uf** Divertissement **16.00 La clé d'un Noël réussi** Téléfilm sentimental de Sean McNamara. Avec Jill Wagner, Mark Deklin, Holly Robinson Peete. Une jeune femme retourne dans la ville de son enfance pour y fêter Noël. Elle y fait la connaissance d'un autre natif du lieu et le charme agit. **17.35 Cyril et la famille** Divertissement présenté par Cyril Hanouna **18.35 Tout beau, tout n9uf** Divertissement.

20.00 S.O.S Fantômes 2

Film fantastique **d'Ivan Reitman** (USA, 1989). 115MIN. Avec Bill Murray, Dan Aykroyd, Sigourney Weaver.

21.55 Yapaka, une vie de chien 22.00 S.O.S. Fantômes Film fantastique d'Ivan Reitman. Avec Bill Murray. Trois scientifiques farfelus montent une agence spécialisée dans la chasse aux fantômes et pourchassent les revenants en tout genre à travers New York. **0.50 The cerveau : qui sera le plus grand cerveau de la télé-réalité ?**

RTL district

5.00 Contact MAX : Simply the best, la playlist 13.55 Enquêtes 15.15 Enquêtes Magazine. Le tueur silencieux **15.35 Histoires de familles** Magazine présenté par Sabrina Jacobs **16.30 Enquêtes 17.50 Enquêtes** Magazine. Opération dans le quartier chaud **18.30 Histoires de familles** Magazine présenté par Sabrina Jacobs. Le serial-killer des abribus -Jacques Pradel. Jalousie mortelle, faux testament, amour intéressé, héritier évincé ou encore infanticide : certaines personnes sont prêtes à tout pour l'appât du gain ou par pur amour.

19.30 Les experts : Miami

Série **de Scott Lautanen** (USA, 2005). Avec David Caruso, Emily Procter. **Sur les pas du tueur** (SAISON 3).

20.50 Reporters 21.25 Enquêtes Magazine. Patrouille de nuit à Bruxelles - Contrôles routiers. Le magazine propose de revenir sur diverses interventions à Bruxelles. C'est également l'occasion de découvrir divers reportages réalisés sur les équipes des pompiers. **22.45 Contact MAX : Simply the best, la playlist**

rtbf La trois

6.00 Matin Première 10.00 Le jardin extraordinaire 10.30 C'est archivé près de chez vous 11.25 Collection Riviera 12.20 Des trains pas comme les autres 13.10 Classe tous risques Thriller de Claude Sautet. **14.55 Hep taxi ! 15.30 Pat' Patrouille 16.15 Gabby et la maison magique 17.00 Kung Fu Panda : Le chevalier Dragon 17.20 1000 Bornes Challenge 17.45 Paw Patrol, la Pat'Patrouille 18.10 Rocky & Lily : C'est dans la boîte ! 18.20 Les Niouzz 18.30 Une saison au zoo 20.00 JT 19h30 avec interprétation en langue des signes**

20.30 Coluche, la véritable histoire

d'un mec Documentaire de Jacques Pessis, Thierry Bellaïche.

22.10 Eddie Murphy : le roi noir d'Hollywood Documentaire de Joséphine Petit, Antoine Coursat (F, 2023). Icône populaire des années 1980 et 1990 et comédien de génie, Eddie Murphy n'a jamais cessé de défier l'Amérique sur ses questions identitaires. **23.10 Incognito 23.40 Riviera** Magazine. La Camargue.

AB3

5.05 Les filles d'à côté 6.00 Le 6/9 sur NRJ & AB3 9.10 Nos chers voisins 9.40 Gossip Girl 12.00 Noël à l'anglaise Téléfilm sentimental de Tim Clague, Danny Stack. **13.40 12 défis pour Noël** Téléfilm sentimental de Panta Mosleh. **15.10 Mon milliardaire de Noël** Téléfilm sentimental d'Andrew Cymek. Avec Winny Clarke, Jacob Blair. **16.50 Y'a que la vérité qui compte** Magazine **18.40 Y'a que la vérité qui compte : nos plus belles histoires** Talk-show **20.15 Green Lantern** Film fantastique de Martin Campbell. Avec Ryan Reynolds, Blake Lively. **22.10 Space Jam : nouvelle ère** Film pour la jeunesse de Malcolm D. Lee. Avec LeBron James, Don Cheadle, Sonequa Martin-Green. **0.05 New York Unité Spéciale 2.20 Hélène et les garçons**

LN24

13.10 Le chou, un légume à la mode, à la mode ! 14.10 100% Belge 14.20 Une femme d'honneur 16.00 Ça commence aujourd'hui 17.00 Tout le monde veut prendre sa place 18.00 100% Belge 19.00 Echappées belles : Canada, l'aventure du Grand Nord (Part 2) 20.00 100% Belge 20.10 Secrets d'histoire 21.50 Planète Trump 22.45 Football Total 23.30 Parlons Cash

Be 1

7.30 Ernest Cole, photographe Film documentaire de Raoul Peck. **9.15 Twisted Metal 10.20 Venom : The Last Dance** Film fantastique. **12.05 Follow-Dead** Film d'horreur de John McPhail. **13.40 Dark Winds 15.05 Bambi, l'histoire d'une vie dans les bois** Film pour la jeunesse de Michel Fessler. **16.20 Bella** Drame de Zohar Shahar, Jamal Khalaile. **17.35 Le Procès du chien** Comédie de Laetitia Dosch. **18.55 Moon le panda** Film d'aventures de Gilles de Maistre. **20.30 Iron Claw** Biographie de Sean Durkin. Avec Zac Efron. **22.40 Mothers' Instinct** Drame de Benoît Delhomme. **0.15 Memory** Drame.

arte BELGIQUE

13.00 Un café viennois contre la solitude 13.35 Elémentaire, mon cher... Lock Holmes. 15.25 Les maîtres des abeilles 15.55 La Scandinavie arctique 17.25 Invitation au voyage 18.55 Voyage gourmand 19.30 Le dessous des cartes 19.45 Arte journal 20.05 28 minutes 20.55 Un autre père Téléfilm dramatique de Pierre Linhart. **22.30 Zucchero : Une vedette italienne** Documentaire **23.30 Les trois ténors : Naissance d'une légende 0.25 Luciano Pavarotti live in Central Park** Concert.

Be Cine

9.00 Home Cinéma 9.10 Emilia Pérez Comédie musicale de Jacques Audiard. **11.20 Longlegs** Film d'horreur d'Oz Perkins. **12.55 Gladiator 2** Péplum de Ridley Scott. **15.20 Le Clan des bêtes** Thriller de Chris Andrews. **17.05 Dîner à l'anglaise** Comédie noire de Matt Winn. Avec Shirley Henderson. **18.30 Le jeu de la reine** Drame historique de Karim Aïnouz. Avec Alicia Vikander, Jude Law, Eddie Marsan. **20.30 La Réparation** Drame de Régis Wargnier. Avec Julia de Nunez, Clovis Cornillac. **22.10 Hiver à Sokcho** Drame de Koya Kamura. Avec Roschdy Zem, Bella Kim. **23.55 L'Envol** Film. **0.05 Fetish** Film érotique d'Hervé Bodilis. Avec Clémence Audiard. **1.50 Los Angeles '92** Film d'action.

Be Series

9.00 C'est le monde à l'envers ! Comédie de Nicolas Vanier. **10.50 Le Dernier souffle** Drame de Costa-Gavras. **12.25 Les Tortues** Comédie dramatique de David Lambert. **13.45 Le roman de Jim** Comédie dramatique d'Arnaud Larrieu, Jean-Marie Larrieu. Avec Karim Leklou, Laetitia Dosch. **15.25 The Agency 17.00 Les graines du figuier sauvage** Drame de Mohammad Rasoulof. Avec Soheila Golestani, Misagh Zare, Setareh Maleki. Un juge d'instruction de Téhéran plonge dans la paranoïa lorsque son arme de service disparaît alors que d'immenses manifestations secouent le pays. **19.45 Clean** L'heure de vérité. **20.30 King and Conqueror 22.05 The Old Man 1.55 The Old Man**

France 4

5.05 Emissions jeunesse 11.05 Masha et Michka 11.45 Masha et Michka 11.55 Les 3 Mousquetaires 12.30 Potobot 13.25 Okoo-koo 13.35 C'est toujours pas sorcier 13.50 ASKIP 14.25 Sept nains et moi 14.50 Trop cool, Scooby-Doo ! 15.20 Héros à moitié 15.55 Molusco 16.50 Mystery Lane 17.25 Okoo-koo 17.40 Oscar & Malika toujours en retard 17.55 Okoo-koo 18.10 Oscar & Malika toujours en retard 18.30 Okoo-koo 18.40 Fort Boyard Divertissement **19.35 Le jugement de Rouge et Blanche** Magazine **21.05 Vanessa Paradis, la soirée** Documentaire **22.00 Etienne Daho show** Concert **23.40 Benjamin Biolay Symphonique 1.15 Gala d'anniversaire, 150 ans du palais Garnier**

France 5

8.15 Les trois Bricochons 8.40 Peppa Pig 9.00 Pompon Ours 9.10 La Famille Blaireau-Renard 9.20 Les plus belles comptines d'Okoo 9.30 Des trains pas comme les autres 10.00 Le Mag de la santé 11.05 Sardaigne, la belle insulaire 12.05 Un espoir pour la nature 12.45 Terre des mondes 13.00 Des trains pas comme les autres 13.35 Le Mag de la santé 14.40 Des trains pas comme les autres 15.00 Voyage express 15.15 Oumuamua, l'inconnu venu de l'espace 16.55 C pas si loin 17.25 C dans l'air l'invité 17.40 C dans l'air 18.55 C à vous 20.05 C à vous la suite Talk-show **21.05 Amadeus** Biographie de Milos Forman. **0.00 Devenir Lucky Love** Documentaire **1.15 C dans l'air**

TV5 Monde

13.20 Hep taxi ! Express 13.30 Le journal de la RTBF 14.00 Noir comme neige : Hors limite 15.30 L'épicerie 15.55 C'est du belge 16.25 Tendance XXI express 16.45 Le dessous des cartes 17.00 L'éthique helvétique 17.25 Objectif Monde : l'hebdo 18.00 64' Actu Magazine **18.30 Allons-y franco ! 18.50 L'invité** Magazine **19.05 Tout le monde veut prendre sa place** Jeu présenté par Cyril Féraud **19.50 #LoveMyHome** Documentaire **20.00 Journal (RTS) 20.30 Journal (France 2) 21.00 Les nouveaux boss** Téléréalité. Maroc : les présélections à Ben Guerir **22.15 La grande galerie francophone** Magazine **23.10 L'actu 23.40 Toute la vie 1.10 Le journal Afrique**

TMC

6.50 Il faut sauver la maison de Noël Téléfilm sentimental de John Stimpson. **8.35 L'ange secret de Noël** Téléfilm dramatique de Jessica Harmon. **10.20 Un crush pour Noël** Téléfilm sentimental de Jeff Beesley. **12.05 Un vœu d'amour pour Noël** Téléfilm sentimental de Jeff Beesley. Avec Amanda Schull. **13.55 Monk 17.25 Monk 18.25 L'avant Quotidien** Divertissement présenté par Yann Barthès **19.15 Quotidien, première partie 20.10 Quotidien, deuxième partie 20.45 Quotidien 21.25 Mort sur le Nil** Film policier de Kenneth Branagh. Avec Kenneth Branagh, Gal Gadot. **23.40 Le crime de l'Orient-Express** Film policier de Kenneth Branagh. **1.45 Programmes de la nuit**

VTM

5.30 Pause 5.55 Le lutin Plop 6.05 Maya l'abeille 6.25 Heidi 7.00 De Sprookjes van Klaas Vaak 7.10 De avonturen van Lolly Lolbroek 7.25 Hallo K3 7.50 Echte verhalen : De buurtpolitie 8.20 De Buurtpolitie - Extra 8.30 Vloglab #Stories 8.50 Heidi 9.20 Jokie 9.30 Open Keuken met Sandra Bekkari 9.45 Pause 11.50 Familie 12.20 Sara 13.00 VTM Nieuws 13.30 Het weer 13.40 Familie 14.20 Wittekerke 15.20 New York Police Blues 16.30 Single Bells 17.05 Mijn Restaurant 18.20 Echte Verhalen : De Buurtpolitie VIPS Documentaire **19.00 VTM Nieuws 19.55 Het weer 20.05 Familie 20.40 The Masked Singer** Variétés **22.35 9-1-1 23.40 Blind getrouwd** Téléréalité **0.55 New York Police Blues** Un bébé disparaît. **1.40 Pause**

VRT1

6.05 Ninja Express 6.15 Lou 6.25 Dodo 6.35 De Faker 6.55 Karrewiet met VGT 7.05 Hallo Kroket 7.20 Jenny 7.45 Hilly Skate 8.05 Hoe mœilijk kan het zijn? 8.20 De Raad van Soekie 8.35 De Hoppers 8.50 Shaun le mouton 9.00 Radio 2 op VRT 1 : WinWin 10.00 Radio 2 op VRT 1 11.00 Herfstbeelden 12.10 Dagelijkse kost 12.30 Blokken 13.00 VRT NWS journaal 13.30 Switch 14.00 Thuis 14.30 Clips 14.40 Vlaanderen vakantieland 14.55 Dierendokters 24/7 15.20 Flikken Maastricht 16.10 De jaren 00 voor tieners 17.10 Flikken Gent 18.00 Het weer 18.10 Dagelijkse kost 18.30 Blokken 19.00 VRT NWS journaal 19.45 Switch 20.20 Het weer 20.30 Thuis 21.00 Het hoge noorden 21.50 The Repair Shop

Ketnet/Canvas

KETNET
17.10 Spring 17.30 Gamekeepers 17.55 Karrewiet 18.05 De Hoppers 18.20 Shaun le mouton 18.30 Hallo Kroket 18.45 La méthode Flore 19.05 De Raad van Soekie 19.20 Athena, en mode création 19.45 Karrewiet 20.00 Programma onderbreking 20.15 VRT NWS journaal met VGT 21.00 Programma onderbreking
CANVAS
6.00 Radio2 op VRT Canvas : Goeiemorgen Morgen! 9.00 Herfstbeelden 12.00 Radio 1 : Nieuwe Feiten 13.00 Herfstbeelden 16.00 Radio 1 : De wereld vandaag 17.35 Les hôtels les plus incroyables du monde 18.30 Wim Helsen - Niet mijn apen, niet mijn circus 20.00 Terzake 20.35 De afspraak op vrijdag

Rai Uno

6.00 UnoMattina News 7.00 TG 1 7.10 UnoMattina News 8.00 TG 1 8.35 Unomattina Magazine présenté par Massimiliano Ossini et Daniela Ferolla **9.50 Storie italiane** Talk-show **11.55 È sempre mezzogiorno** Divertissement. **13.30 Telegiornale 14.05 La volta buona 16.00 TG 1 16.10 Il paradiso delle signore 17.05 La vita in diretta** Magazine présenté par Alberto Matano **18.40 L'Eredità** Jeu présenté par Marco Liorni **20.00 Telegiornale 20.35 Affari tuoi** Jeu présenté par Stefano De Martino **21.30 The Voice Senior Italie** Emission musicale présenté par Antonella Clerici **0.00 TV7** Magazine présenté par Gianni Riotta **1.15 L'Eredità** Jeu présenté par Marco Liorni **2.30 Carlo & Malik** Promesse. - L'amore e le sue conseguenze. **4.15 RAInews24**

TVE1

5.25 UNED Magazine **6.30 Telediario Matinal 7.50 La hora de la 1** Magazine présenté par Mónica López **10.35 Mañaneros 360** Magazine **15.00 Telediario 1 15.40 Saber y ganar** Jeu présenté par Jordi Hurtado **16.25 Cifras y letras** Jeu **16.55 Directo al grano** Magazine présenté par Marta Flic **18.50 La vengeance de Jana.** En 1913, en Espagne, Jana est embauchée au sein du domaine « La Promesa ». Elle compte venger la mort de sa mère et cherche par ailleurs à retrouver son frère. **19.45 Valle salvaje 20.30 Aquí la tierra** Magazine **21.00 Telediario 2 21.55 La Frontera** Engaño. (Saison 1). **22.45 Al cielo con ella** Talk-show **23.45 LateXou con Marc Giró** Talk-show **1.10 ¡Cómo nos reímos!** Divertissement-humour présenté par L. Josema y Flo **2.10 Noticias 24H**

ARD

9.05 Skeleton : Coupe du monde à Lillehammer 10.10 Ski alpin : Coupe du monde à Saint-Moritz 11.10 Biathlon : Coupe du monde à Hochfilzen 12.30 Ohne Gewehr - Leben nach dem Biathlon 12.50 Skeleton : Coupe du monde à Lillehammer 13.10 Ski freestyle : Coupe du monde à Val Thorens 14.05 Biathlon : Coupe du monde à Hochfilzen 15.30 Saut à ski : Coupe du monde à Klingenthal 17.00 Skeleton : Coup du monde à Lillehammer 17.30 Handball : Championnat du monde féminin 19.35 Ski de fond : Coupe du monde à Davos 20.00 Tagesschau 20.15 Weihnachtsüberraschungen Téléfilm humoristique. **21.45 Tagesthemen 22.20 Morden im Norden** Blitzerkrieg. **23.10 Sportschau 23.55 Running Man** Film.

MÉTÉO - AUJOURD'HUI

Davantage de soleil samedi

AUJOURD'HUI : d'abord très nuageux avec quelques faibles pluies résiduelles et un risque de brouillard sur le sud-est. Ensuite, quelques éclaircies possibles l'après-midi. Maxima de 7 à 12°C.
SAMEDI : après la dissipation de la grisaille matinale, le soleil dominera. En Ardenne et en Lorraine Belge, des éclaircies alterneront avec de nombreux passages nuageux. Maxima de 6 à 11°C.

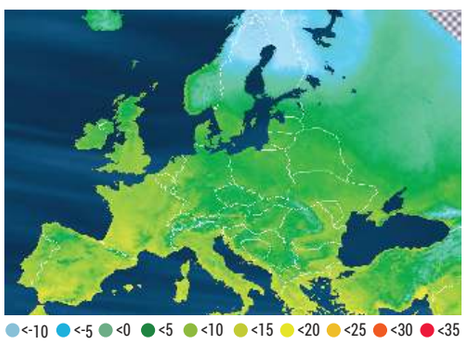

DANS LE MONDE

AMSTERDAM	5	9
ATHÈNES	8	17
BARCELONE	7	15
BERLIN	1	9
BIZERTE	11	17
ISTANBUL	6	13
KINSHASA	22	30
LISBONNE	12	15
LONDRES	10	11
NEW YORK	-4	1

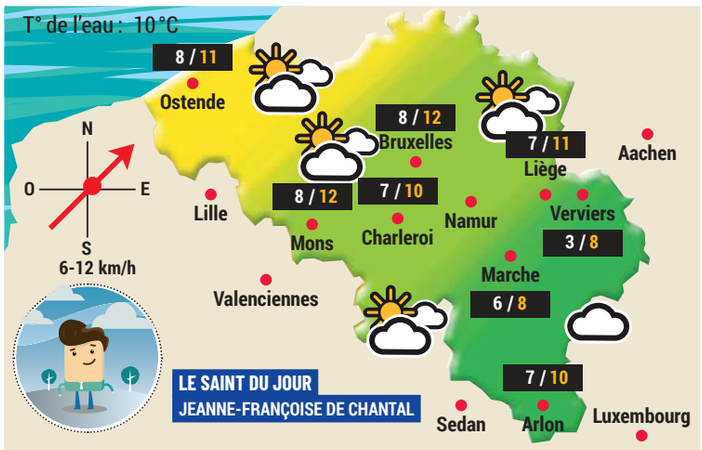

VENDREDI 12 DECEMBRE 2025

SOURCE : IRM

ÉPHÉMÉRIDES

Marée à Ostende :
B 00:40 H 06:38 B 13:16 H 19:18
Soleil :
Lever: 08h36 Coucher: 16h37
Lune :
Lever: 00h34 Coucher: 13h05

L'ANNÉE DERNIÈRE

La météo à Uccle : Max. : 3°
Température min. : 1°
Précipitations : 0 mm
Ensoleillement : 0 minutes
Humidité : 91 %

HISTOIRE MÉTÉO

On mesure des minima très bas le 12 décembre 1968 qui descendent jusqu'à -14,6°C à Trois-Ponts.

BELLES ÉCLAIRCIES
MIN 6°
MAX 10°

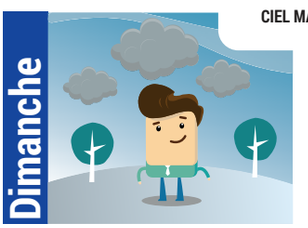

CIEL MAUSSADE
MIN 5°
MAX 7°

TEMPS CLÉMENT
MIN 6°
MAX 9°

NÉBULOSITÉ VARIABLE
MIN 8°
MAX 12°

L'ÉDITO DU JOUR

GASPARD GROSJEAN
Rédacteur en chef adjoint

Bruxelles, Bouchez et les sales connes

Mais quelle mouche a donc piqué Georges-Louis Bouchez dans ses réactions publiques lorsqu'il a appris l'éviction de sa formation politique, le MR, par le président des Engagés, Yvan Verougstraete, en vue de mener des négociations gouvernementales à Bruxelles ? Et ce, dans une tentative de sortir de l'impasse politique une Région sans gouvernement, 550 jours après les élections.
Dans une réaction donnée au média flamand De Standaard, le Montois a estimé que le comportement de son parti « frère » — rappelons que MR et Engagés siègent ensemble en majorité en Wallonie, en Fédération Wallonie-Bruxelles, mais aussi au sein de l'Arizona — relevait d'une forme de trahison. Il a cité nommément : « Je n'apprécierais pas que ma femme aille coucher dans le lit d'un autre certains soirs. Quand on vit avec quelqu'un, c'est une règle de base. On dort ensemble, quoi qu'il arrive » Voilà ce qu'a donc confié Georges-Louis Bouchez au journal flamand.
Le moins que l'on puisse dire, c'est que ces propos surprennent. Il y a un côté un peu beauf, un peu machiste, masculiniste même, qui a fait réagir plusieurs femmes politiques, tous bords confondus : de gauche, du centre et même certaines de droite qui n'ont pas manqué de nous faire part « en off » de leur considération pour le propos en question. Il faut dire qu'à l'heure où le hashtag #salesconnes fleurit sur les réseaux sociaux, avec une mobilisation importante notamment en France, les mots de Georges-Louis Bouchez passent mal. L'utilisation de la femme dans un argumentaire politique — et même, ici, comme vecteur d'une attaque politique — n'est plus acceptable aujourd'hui.
Le mécontentement, la rancœur, l'énervement sont bien sûr compréhensibles en politique. Mais il y a un moment où il faut veiller à ne pas banaliser des stéréotypes machistes, comme celui selon lequel une femme serait, par définition, tenue de dormir avec son mari quoi qu'il en soit. Ce ne sont plus des propos que l'on peut tenir aujourd'hui. La société évolue. Aux politiques de montrer l'exemple, dans leurs actes comme dans leurs paroles. ■

Georges-Louis Bouchez. © Photo News

SUDINFO
Des questions sur l'actu ?
Contactez-nous, nos experts répondent à vos questions !

www.sudinfo.be/questions
TÉLÉCHARGEZ NOTRE APPLICATION

5 413635 013508 50